

Inhaltsverzeichnis

Inhaltsverzeichnis.....	1
Software installieren (alle Jahre durchführen).....	1
Staffel Wettkampf erstellen.....	1
SOLV-Daten importieren.....	19
Datenicherung einrichten.....	22
Wettkampf löschen.....	23
Arbeit mit dem Client.....	24
Nicht gestartete Mannschaften deaktivieren.....	30
Massenstart 1. Strecke verschieben.....	31
Auslesen.....	32
Massenstart nicht abgelöste Läufer.....	33
Nicht gestartete Läufer deaktivieren.....	34
Fehlende Läufer bestimmen.....	35
Wettkampf abschliessen.....	35
Daten für SOLV exportieren.....	37

Software installieren (alle Jahre durchführen)

Sicherheitskopie von c:\picOR erstellen (

Das Programm z.B. auf C: entzippen (Achtung defaultmässig entzippt es auf D:) → es entsteht der Order picOR. ORstaticCHD an den gleichen Ort entzippen.

- Programmverzeichnis als Windows – Share freigeben

Rechte Everbody Read / Write

- ORprograms.exe auf allen Clients

Share vom Server (\\rueihof\picor) auf allen Clients verbinden (auf Laufwerk Z:\)

Staffel Wettkampf erstellen

Nach Start von ORware Server einen neuen Wettkampf erstellen

OR - SERVER --- WETTKAMPF AUSWÄHLEN / BESTÄTIGEN

Wettkampf auswählen [NEUER WETTKAMPF] ▼

Statische Daten aus welchem Set (normale Wettkämpfe: STANDARD) STANDARD ▼

Passwort zum Ändern der e-Card-Daten (max 8 Zeichen)

Laufwerk für den Datenaustausch Kein Laufwerk ▼

Das Eingabefeld WETTKAMPF AUSWÄHLEN zeigt beim Programmstart den zuletzt bearbeiteten Wettkampf, solange dieser noch aktuell ist; andernfalls wird zum Erstellen eines neuen Wettkampfes aufgefordert. In diesem Feld können auch alle gespeicherte Wettkämpfe aufgerufen werden.

Falls ein Wettkampf aus Daten eines inkrementellen Backups rekonstruiert werden soll, so ist [WIEDERHERSTELLEN] zu wählen.

Für Hilfe zu den übrigen Feldern >> mit dem Mauszeiger über das entsprechende Feld fahren.

OK ABBRECHEN

Vorgaben oder Änderungen werden übernommen
Das Programm wird ganz verlassen

Wahl von schaltfläche ok

OR - SERVER --- WETTKAMPF AUSWÄHLEN / BESTÄTIGEN

Wettkampf auswählen [NEUER WETTKAMPF] ▼

Statische Daten aus welchem Set (normale Wettkämpfe: STANDARD) STANDARD ▼

Passwort zum Ändern der e-Card-Daten (max 8 Zeichen)

Laufwerk für den Datenaustausch Kein Laufwerk ▼

WETTKAMPFZEIT SETZEN

Verschiedene Funktionen des Programm-Paketes DRware verlangen eine genaue Übereinstimmung der PC-Zeit mit der Zeit in den Posten-Einheiten. Diese Zeit ist die WETTKAMPF-ZEIT.

Am Besten wird die Wettkampfzeit von einer Funkuhr bezogen und auf diesem Server-PC gesetzt, oder man lässt den PC über Internet-Zeit abgleichen (z.B. mit achron5.exe aus dem Utility-Ordner). Die Zeit muss vor dem Programmieren der Posten-Einheiten resp. der Zeitbasis (SI-Master) eingestellt werden.

Falls aus irgend einem Grund die Posteneinheiten mit einer anderen Zeit abgeglichen wurden, so entspricht die Wettkampfzeit der Zeit in den SI-Stationen. In diesem Fall ist hier beim Start des Server-Programms die PC-Zeit gemäss der Zeit in Start und Ziel einzustellen.

Die Zeit auf den Clients wird bei der Verbindungsaufnahme mit dem Server automatisch auf die Server-Zeit eingestellt.

Stimmen PC-Zeit und Zeit in den Posten-Einheiten nicht überein, so kann es beim Auslesen der e-Cards zu Problemen kommen.

OK ABBRECHEN

wettkampftitel eingeben schaltfläche ok. Danach Wahl von Wettkampf-Titel und Wettkampf-Modus

Kein Passwort eingeben, kein Laufwerk

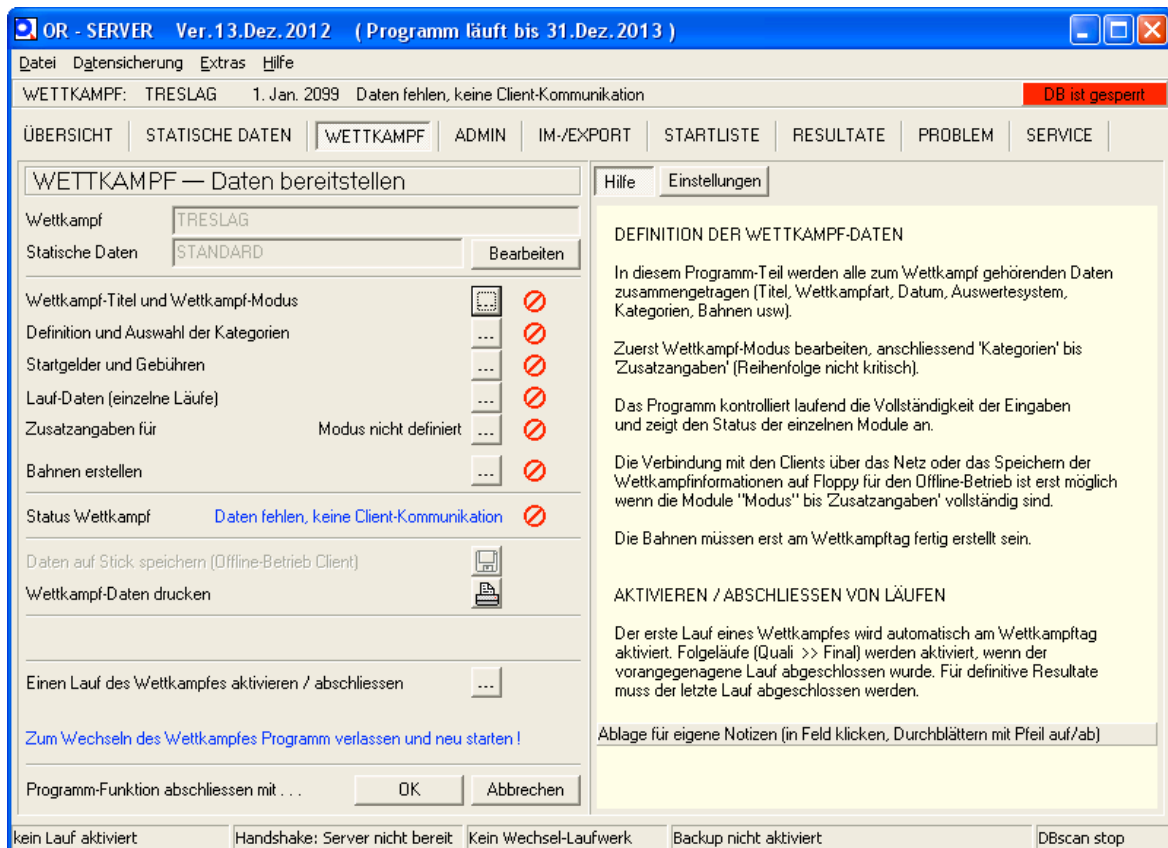

Titel eingeben, Modus auswählen (Staffel OL), Wettkampfdatum eingeben
Schaltfläche speichern und Rückfrage mit ja bestätigen

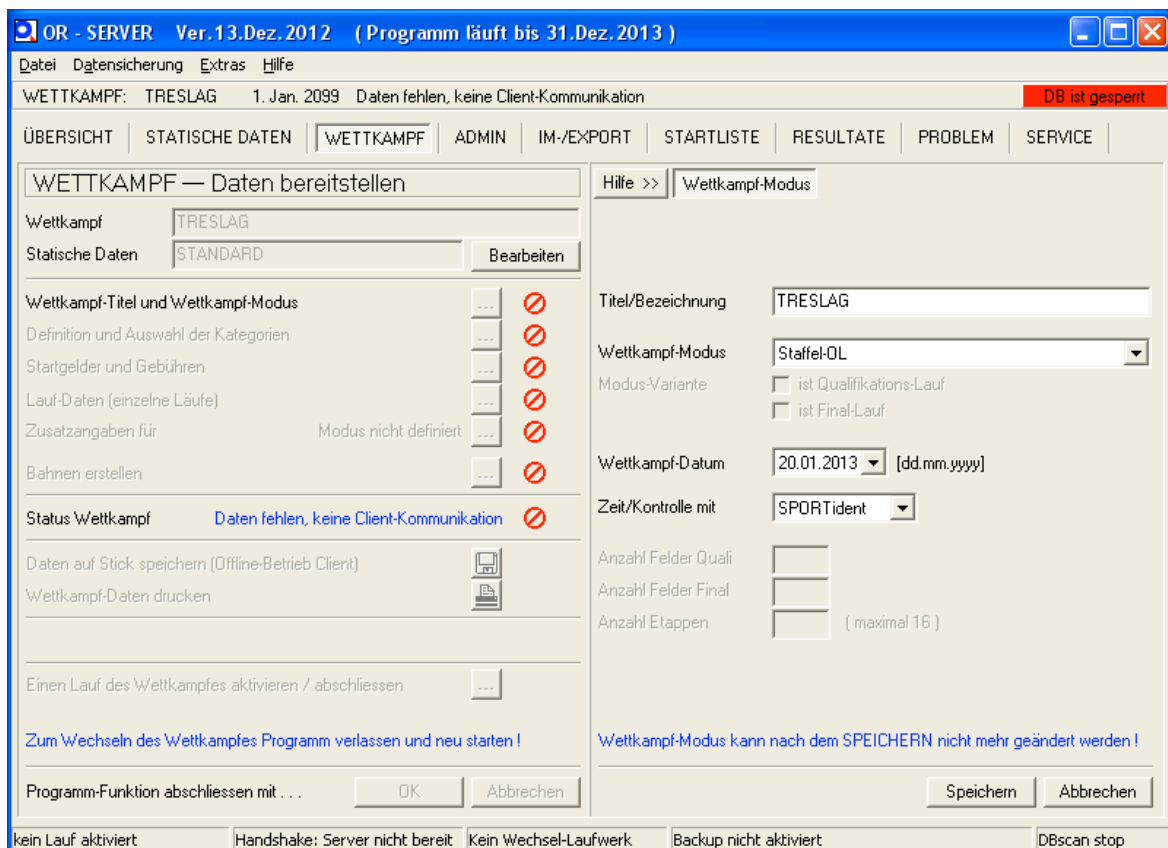

Wahl von Definition und Auswahl Kategorien

kategorie mit (+) hinzufügen eingaben gemäss printscreen
 mit speichern abschliessen und Rückfrage mit ja bestätigen

OR - SERVER Ver. 17. Jan. 2014 (Programm läuft bis 31. Dez. 2014)

WETTKAMPF: TRESLAG TRESLAG 19. Jan. 2014 Wettkampf in Vorbereitung WATCHDOG

ÜBERSICHT | STATISCHE DATEN | **WETTKAMPF** | ADMIN | IM-/EXPORT | STARTLISTE | RESULTATE | PROBLEM | SERVICE

WETTKAMPF --- Daten bereitstellen

Wettkampf: TRESLAG Staffel-OL
 Statische Daten: STANDARD

Wettkampf-Titel und Wettkampf-Modus: ... ✓
 Definition und Auswahl der Kategorien: ... ✓
 Startgelder und Gebühren: ... ✓
 Lauf-Daten (einzelne Läufe): ... ✓
 Zusatzangaben für: Staffel-OL ... ✓
 Bahnen erstellen: ... ✗

Status Wettkampf: **Läufer-Anmeldung bereit, Bahnen fehlen** ✗ ✓

Daten auf Stick speichern (Offline-Betrieb Client):

Wettkampf-Daten drucken:

Einen Lauf des Wettkampfes aktivieren / abschliessen: ...

Zum Wechseln des Wettkampfes Programm verlassen und neu starten!

Programm-Funktion abschliessen mit ... OK Abbrechen

Hilfe >> Kategorien

WETTKAMPF-KATEGORIEN
 M: modifizieren, +: neu, -: löschen (zu bearbeitende Zeile markieren)

TS	TRESLAG	<<	H10	Knaben -10
		<	H12	Knaben -12
		M	H14	Knaben -14
		+	H16	Junioren -16
		-	H18	Junioren -18
			H20	Junioren -20
			HE	Herren Elite
			HAL	Herren A lang
			HAM	Herren A mittel
			HAK	Herren A kurz

STATISCHE DATEN (VORLAGE)
 <<: alle, <: selektierte übertragen (Mehrfach-Selektion möglich)

Kategorien-Daten MODIFIZIEREN

Sortier-Schlüssel (max 6 Ziffern)	123456	Beispiel (Vorlage)	1002
Kategorie (offiziell/Import)	TS		WOMEN
Kategorie kurze Bezeichnung	TRESLAG		WOMEN
Kategorie lange Bezeichnung	TRESLAG		Elite Women
Minimal-Alter (unlimitiert: 0)	0		0
Maximal-Alter (unlimitiert: 99)	99		99
Gruppe erlaubt (NEIN, JA)	JA		NEIN
Anzahl Felder / 'BUTTERFLY'	1		1

Kategorien für Bahnleger exportieren (ORcourse) Exportieren

Speichern Abbrechen

kein Lauf aktiviert | Handshake: OK (Leerlauf) | Kein Wechsel-Laufwerk | Backup nicht aktiviert | (c) picoSOFT.ch

ORserver

Ist die Kategorienliste komplett ?

Ja Nein

startgelder und gebühren deaktivieren
speichern

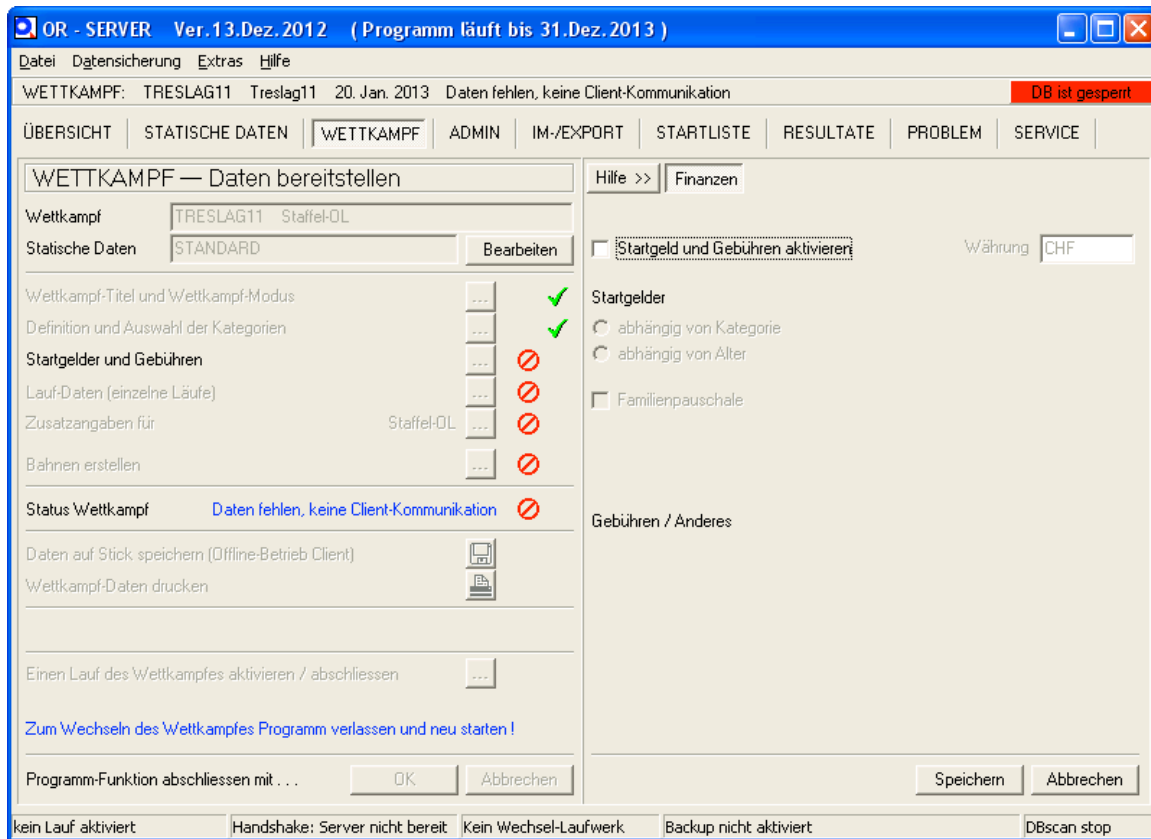

Lauf-Daten: H0 auf die Startzeit einstellen / Start nach Startliste (generiert) / Zielzeit mit Zielstation / Restliche angaben gemäss printscreen
speichern

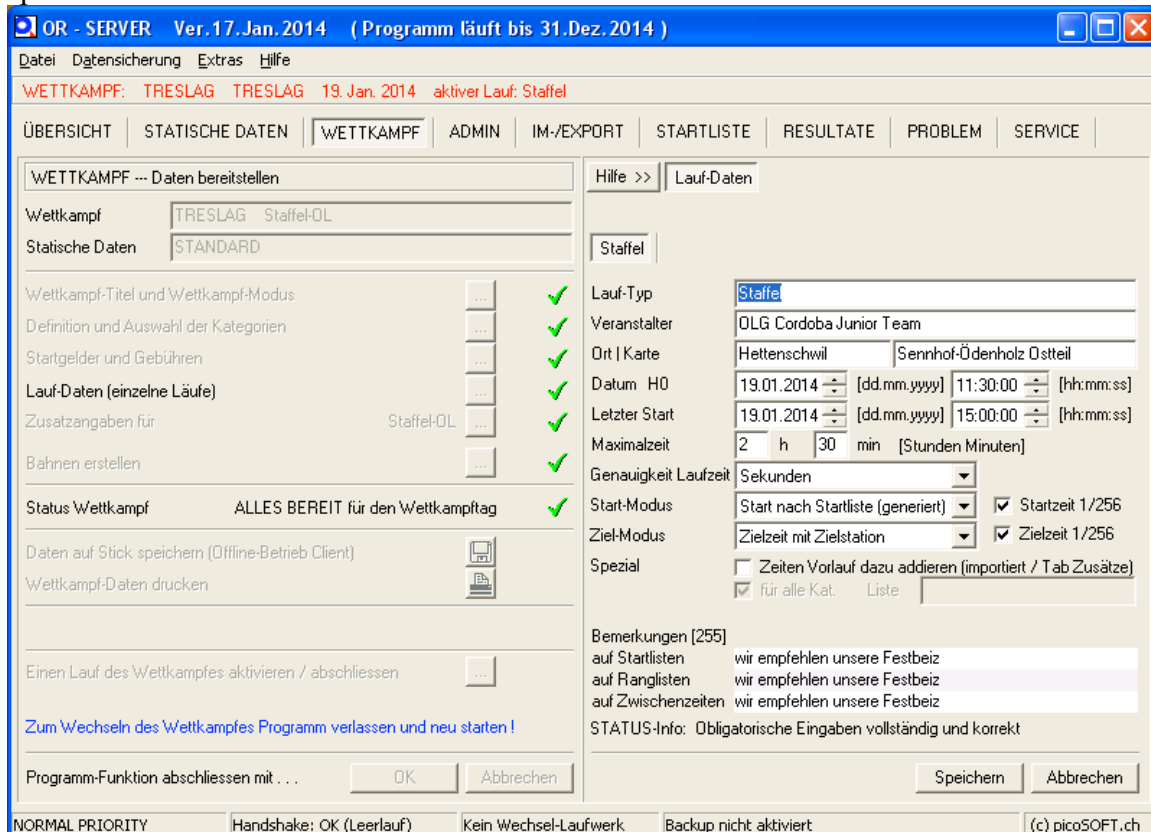

Zusatzangaben für Staffel OL: 6 Strecken Speichern

OR - SERVER Ver. 17. Jan. 2014 (Programm läuft bis 31. Dez. 2014)

WETTKAMPF: TRESLAG TRESLAG 19. Jan. 2014 aktiver Lauf: Staffel

ÜBERSICHT | STATISCHE DATEN | **WETTKAMPF** | ADMIN | IM-/EXPORT | STARTLISTE | RESULTATE | PROBLEM | SERVICE

WETTKAMPF --- Daten bereitstellen

Wettkampf: TRESLAG Staffel-OL
Statische Daten: STANDARD

Wettkampf-Titel und Wettkampf-Modus: ... ✓
Definition und Auswahl der Kategorien: ... ✓
Startgelder und Gebühren: ... ✓
Lauf-Daten (einzelne Läufe): ... ✓
Zusatzangaben für: Staffel-OL ... ✓
Bahnen erstellen: ... ✓

Status Wettkampf: ALLES BEREIT für den Wettkampftag ✓

Daten auf Stick speichern (Offline-Betrieb Client) [Icon]
Wettkampf-Daten drucken [Icon]

Einen Lauf des Wettkampfes aktivieren / abschliessen: ...

Zum Wechseln des Wettkampfes Programm verlassen und neu starten!

Programmfunktion abschliessen mit ... [OK] [Abbrechen]

Hilfe >> | **Staffel**

STAFFEL-OL Modus STANDARD (individuelle e-Card pro Läufer/in)

- 1 Läufer mit vollständiger Adresse (= Team-Administrator)
- Gruppenstart (Zeit individuell pro Kategorie möglich)
- Zielstation stempeln vor oder nach Uebergabe an Folgeläufer/in
- Ziel-Zeit ergibt Start-Zeit des Folgeläufers
- Strecken- und Staffel-Zielzeit gemäss Angabe im Zielzeit-Modus

Anzahl Strecken (für alle Kategorien gleich): 6
Individuelle Bahn für jede(n) Läufer(in):
Teamname mit Verein des Teams ergänzen: Teamname / Verein
Verein individuell pro Läufer(in) abfragen:

OPTIONEN

Unterbruch nach Strecke: 0 0: kein Unterbruch
Dauer des Unterbruchs [Minuten]: 0 0: kein Unterbruch
Maximalzeit pro Strecke [Minuten] getrennt durch Komma, 0: kein Max.:
Bei Fehler Maximal-Zeit werten:
Teams mit Sammelstart hinten werten:

[Speichern] [Abbrechen]

NORMAL PRIORITY | Handshake: OK (Leerlauf) | Kein Wechsel-Laufwerk | WETTKAMPF SICHERN - ORDNER FEHLER | (c) picoSOFT.ch

Bahnen erstellen indiv. Bahnen importieren aus Fremdformat

OR - SERVER Ver. 13. Dez. 2012 (Programm läuft bis 31. Dez. 2013)

WETTKAMPF: TRESLAG TRESLAG 20. Jan. 2013 Wettkampf in Vorbereitung DB ist gesperrt

ÜBERSICHT | STATISCHE DATEN | **WETTKAMPF** | ADMIN | IM-/EXPORT | STARTLISTE | RESULTATE | PROBLEM | SERVICE

WETTKAMPF --- Daten bereitstellen

Wettkampf: TRESLAG Staffel-OL
Statische Daten: STANDARD [Bearbeiten]

Wettkampf-Titel und Wettkampf-Modus: ... ✓
Definition und Auswahl der Kategorien: ... ✓
Startgelder und Gebühren: ... ✓
Lauf-Daten (einzelne Läufe): ... ✓
Zusatzangaben für: Staffel-OL ... ✓
Bahnen erstellen: ... ✗

Status Wettkampf: Läufer-Anmeldung bereit, Bahnen fehlen ✗ ✓

Daten auf Stick speichern (Offline-Betrieb Client) [Icon]
Wettkampf-Daten drucken [Icon]

Einen Lauf des Wettkampfes aktivieren / abschliessen: ...

Zum Wechseln des Wettkampfes Programm verlassen und neu starten!

Programmfunktion abschliessen mit ... [OK] [Abbrechen]

Hilfe >> | **Bahnen**

STRECKENDATEN bearbeiten (autom.Füllen: Spezialfunktion) ...
INDIVIDUELLE BAHNEN bearbeiten: ...
INDIVIDUELLE Bahnen EINLESEN im OR-Format (*.xch): ...
INDIVIDUELLE Bahnen IMPORTIEREN aus Fremd-Format: [Icon]
INDIVIDUELLE Bahnen EXPORTIEREN im OR-Format: ...
Spezialfunktionen: Spezialfunktion auswählen [los!]
Bahnbezeichnung mit Kategorien abgleichen (wenn komplett): ...

INFORMATION zu den Bahndaten (STAFFEL):
- Streckendaten VORBEREITET >> Bearbeiten
- Individuelle Bahnen FEHLEN >> Einlesen / Importieren

[Speichern] [Abbrechen]

kein Lauf aktiviert | Handshake: OK (Leerlauf) | Kein Wechsel-Laufwerk | Backup nicht aktiviert | (c) picoSOFT.ch

Bahn-Import aus OCAD → importieren → ok

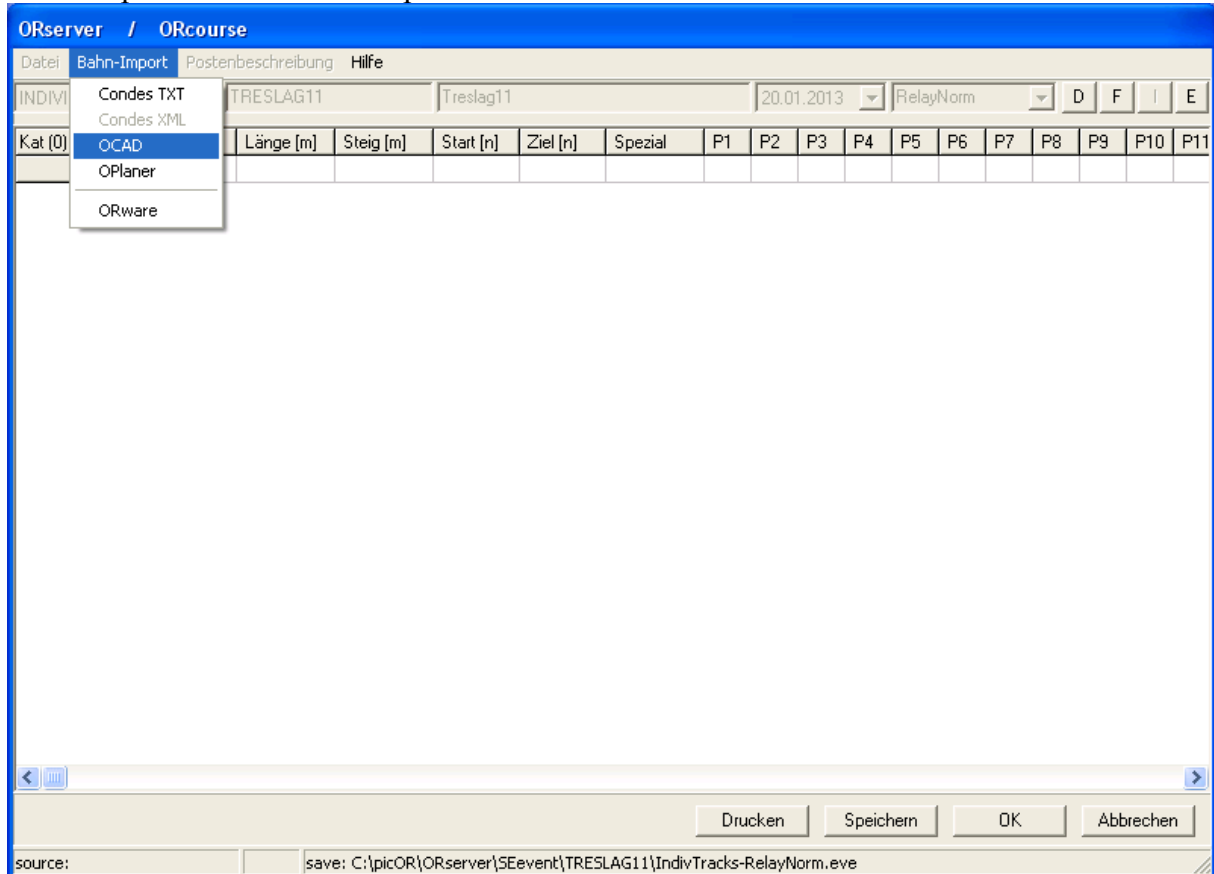

OCAD – Version 8 – Datei auswählen

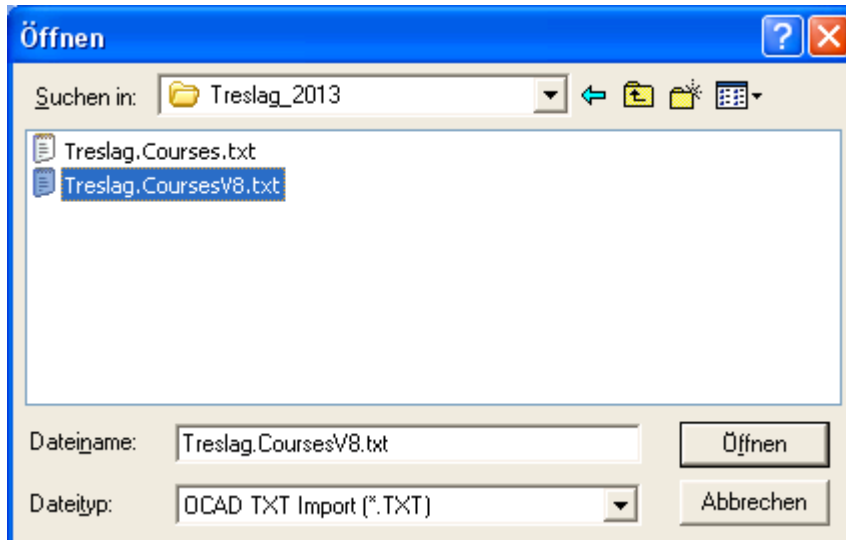

Wahl von Speichern. Rückfrage mit Ja bestätigen.

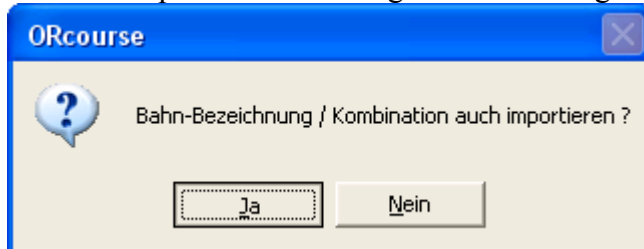



Rückfrage mit Ja bestätigen
und dann Streckendaten automatisch füllen lassen (unter Spezialfunktionen)
auf los klicken

Wahl von Speichern. / Rückfrage mit Ja bestätigen.

ORserver / ORcourse

Datei Bahn-Import Postenbeschreibung Hilfe

SPEZIAL-Bahnen TRESLAG11 TRESLAG11 20.01.2013 RelayNorm D F I E

Kat (S)	(Bahn)	Länge [m]	Steig [m]	Start [n]	Ziel [n]	Spezial	P1	P2	P3	P4	P5	P6	P7	P8	P9	P10	P11	
TRESLAG11.1		5848	0	1	1		0	0	0	0	0	0	0	0	0	0	0	0
TRESLAG11.2		3333	0	1	1		0	0	0	0	0	0	0	0	0	0	0	0
TRESLAG11.3		5847	0	1	1		0	0	0	0	0	0	0	0	0	0	0	0
TRESLAG11.4		5118	0	1	1		0	0	0	0	0	0	0	0	0	0	0	0
TRESLAG11.5		3700	0	1	1		0	0	0	0	0	0	0	0	0	0	0	0
TRESLAG11.6		5116	0	1	1		0	0	0	0	0	0	0	0	0	0	0	0

Kategorie einfügen >> Kontext-Menü (rechte Maustaste) Drucken Speichern OK Abbrechen

source: IndivTracks save: C:\picOR\ORserver\SEvent\TRESLAG11\CourRaw-RelayNorm.eve

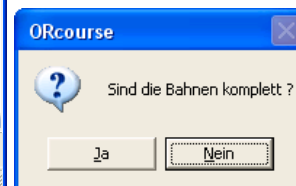

Kombinationen Drucken mit Hilfe von „Individuelle Bahnen bearbeiten“ / Wahl von Drucken

OR - SERVER Ver.13.Dez.2012 (Programm läuft bis 31.Dez.2013)

Datei Datensicherung Extras Hilfe

WETTKAMPF: TRESLAG11 TRESLAG11 20. Jan. 2013 aktiver Lauf: Staffel DB ist gesperrt

ÜBERSICHT STATISCHE DATEN WETTKAMPF ADMIN IM-/EXPORT STARTLISTE RESULTATE PROBLEM SERVICE

WETTKAMPF — Daten bereitstellen

Wettkampf: TRESLAG11 Staffel-OL

Statische Daten: STANDARD

Wettkampf-Titel und Wettkampf-Modus ...

Definition und Auswahl der Kategorien ...

Startgelder und Gebühren ...

Lauf-Daten (einzelne Läufe) ...

Zusatzangaben für ...

Bahnen erstellen ...

Status Wettkampf: ALLES BEREIT für den Wettkampftag

Daten auf Stick speichern (Offline-Betrieb Client)

Wettkampf-Daten drucken

Einen Lauf des Wettkampfes aktivieren / abschliessen

Zum Wechseln des Wettkampfes Programm verlassen und neu starten!

Programmfunktion abschliessen mit ...

Speichern Abbrechen

Hilfe >> Bahnen

Staffel

STRECKENDATEN bearbeiten (autom.Füllen: Spezialfunktion) ...

INDIVIDUELLE BAHNEN bearbeiten ...

INDIVIDUELLE Bahnen EINLESEN im OR-Format (*.xch) ...

INDIVIDUELLE Bahnen IMPORTIEREN aus Fremd-Format ...

INDIVIDUELLE Bahnen EXPORTIEREN im OR-Format ...

Spezialfunktionen Streckendaten automatisch füllen

Bahnbezeichnung mit Kategorien abgleichen (wenn komplett) ...

INFORMATION zu den Bahndaten (STAFFEL):

- Streckendaten BEREIT und konsistent mit Kategorien
- Individuelle Bahnen BEREIT und konsistent mit Kategorien

aktiver Lauf: Staffel Handshake: OK (Leerlauf) Kein Wechsel-Laufwerk Backup nicht aktiviert (c) picoSOFT.ch

Druckeinrichtung

Drucker

Name: doPDF v7 Eigenschaften...

Status: Bereit

Typ: doPDF 7 Printer Driver

Standort: DOP7:

Kommentar:

Papier

Größe: A4

Quelle: Main Paper Tray

Orientierung

Hochformat

Querformat

Netzwerk... OK Abbrechen

Mit OK abschliessen und

Wechsel in die Übersicht

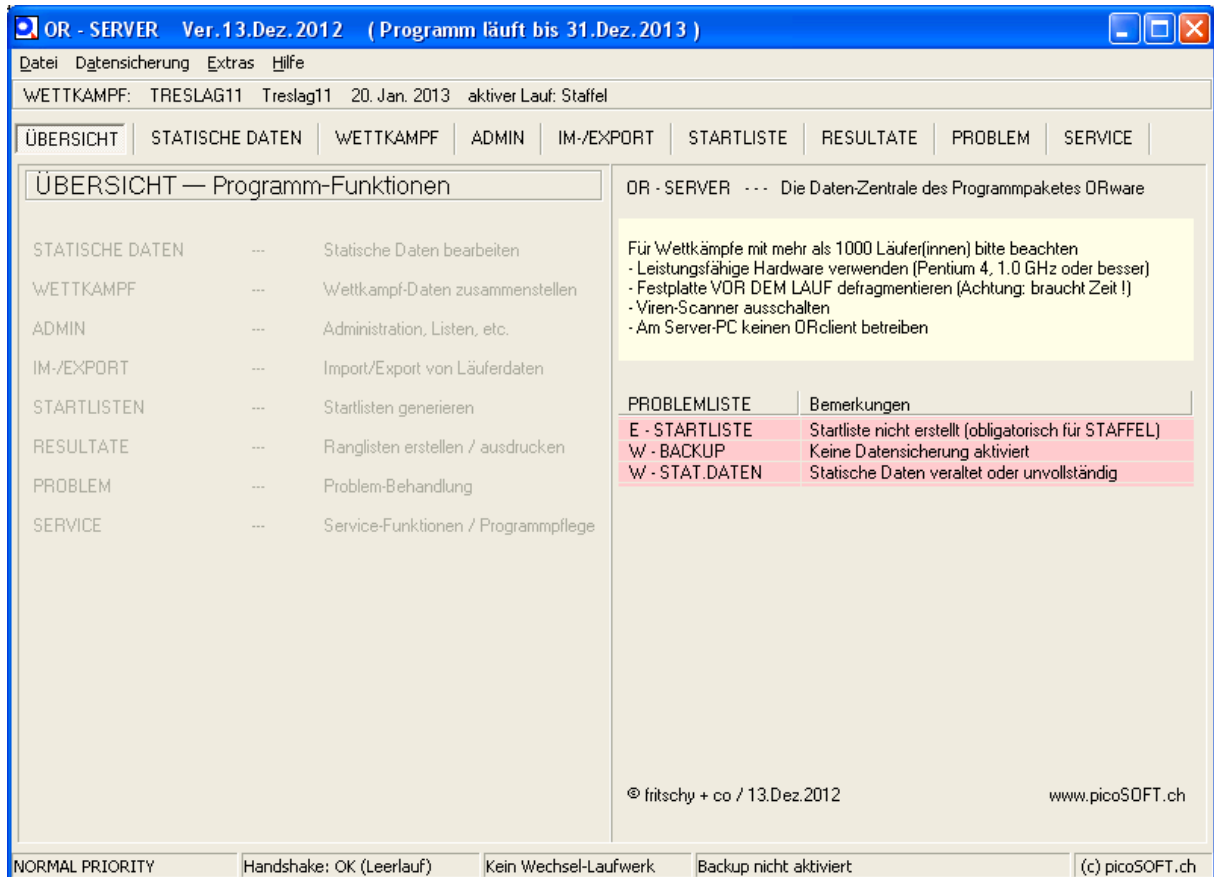

Jetzt unter Import/Export → Datentausch für Staffel (schon eingestellt) → Anmeldedaten importieren Format: ORwaregroup (auch schon eingestellt) → Import.

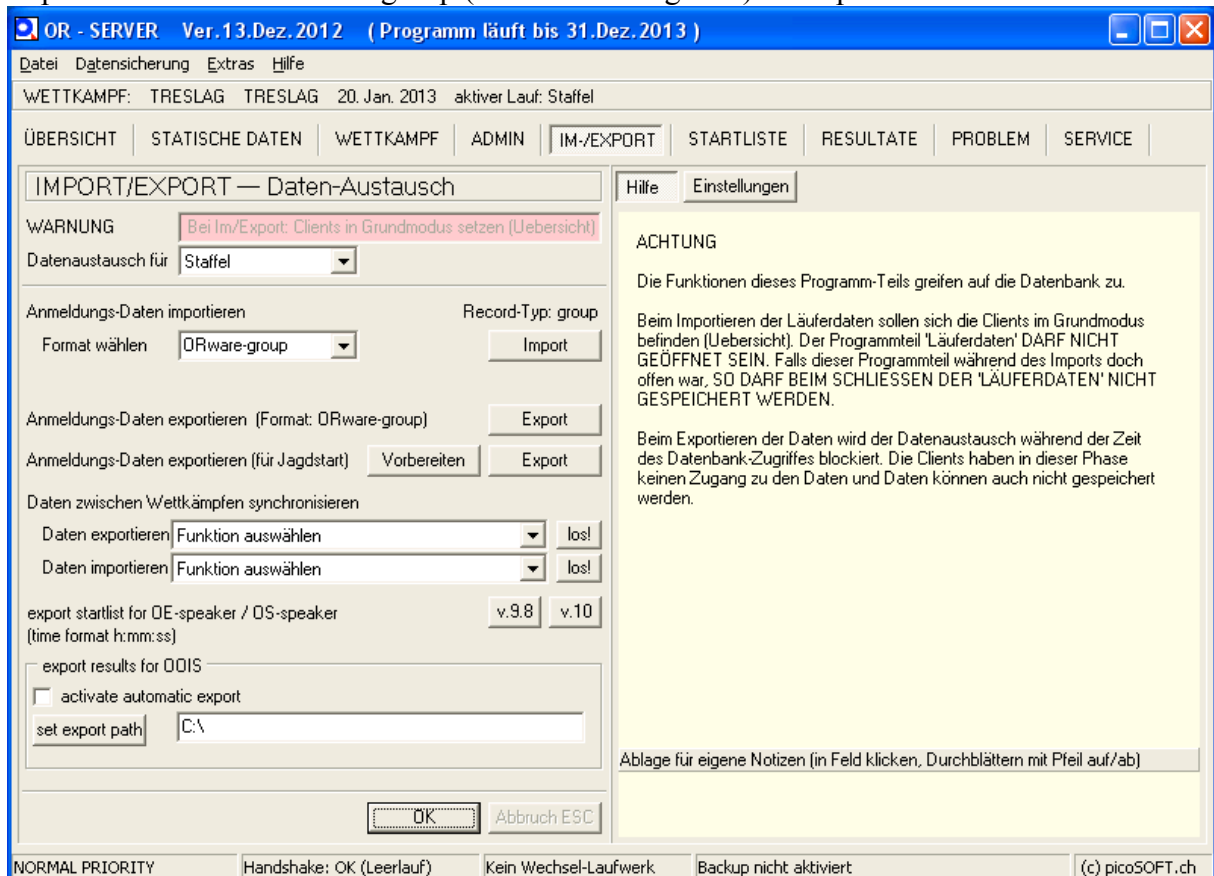

Importdatei am besten im User-Ordner (Datei → User-Daten) speichern und von dort holen.

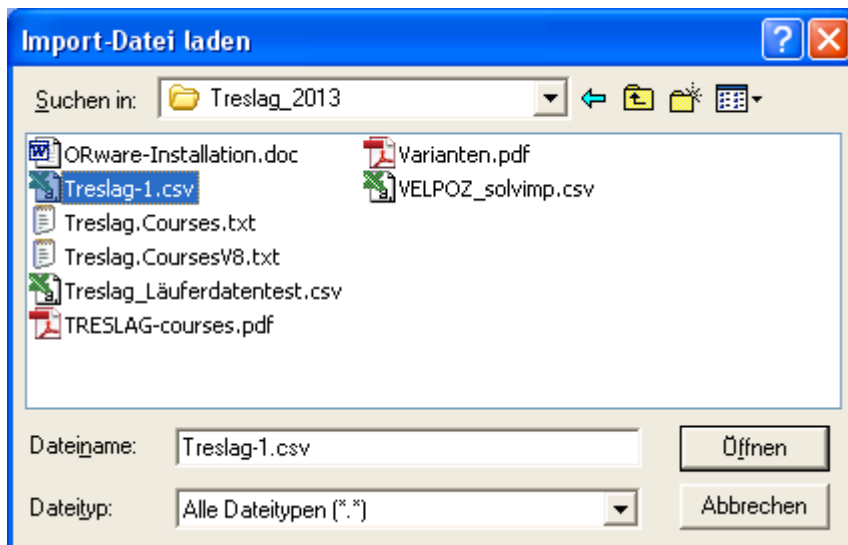

warning card missing kann ignoriert werden

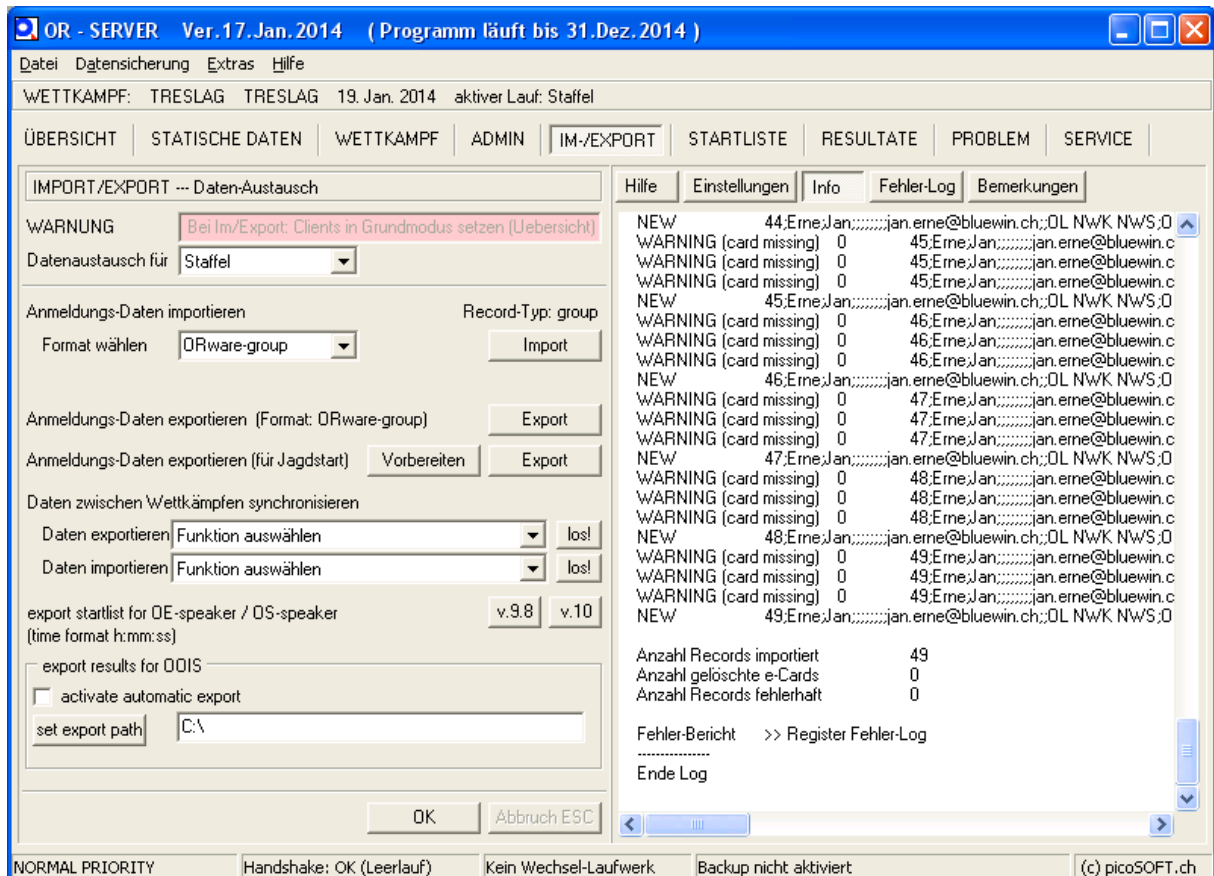

Nun kann die Startliste erstellt werden: Startliste → Staffel → rechts die Grundlagen bearbeiten (im Prinzip musst du nur bei der 1. Strecke die erste Startnummer definieren (auto). Wenn du H0 auf die Startzeit eingestellt hast, musst du nichts mehr eintragen (allenfalls Massenstartzeiten der einzelnen Strecken relativ zu H0, kann aber auch später noch eingetragen werden)

Folgende Schritte durchführen

The screenshot shows the 'OR - SERVER' application window. The title bar indicates the version is 'Ver. 13.Dez. 2012' and the program will run until '31.Dez. 2013'. The main menu includes 'Datei', 'Datensicherung', 'Extras', and 'Hilfe'. The current window title is 'WETTKAMPF: TRESLAG TRESLAG 20. Jan. 2013 aktiver Lauf: Staffel'. The 'STARTLISTE' tab is active, showing options for 'ÜBERSICHT', 'STATISCHE DATEN', 'WETTKAMPF', 'ADMIN', 'IM-/EXPORT', 'STARTLISTE', 'RESULTATE', 'PROBLEM', and 'SERVICE'. The 'STARTLISTE' window has a sub-header 'STARTLISTE — generieren und ausdrucken' and tabs for 'Hilfe' and 'Einstellungen'. The 'Start-Modus' is set to 'Start nach Startliste (generiert)' and 'Startliste für Lauf' is set to 'Staffel'. The right pane contains instructions for generating and printing start lists, including a 7-step process and a section on 'SPEZIELLES VAKANTE'.

STARTLISTE — generieren und ausdrucken

Start-Modus: Start nach Startliste (generiert)

Startliste für Lauf: Staffel (Lauf auswählen)

Hilfe | Einstellungen

STARTLISTEN GENERIEREN UND AUSDRUCKEN / EXPORTIEREN

Bevor Startlisten erstellt werden können, sollten die Bahnen definiert sein. Die Läufer/innen sollten vollständig erfasst sein. Startnummer und Startzeit nachträglich erfasster Läufer/innen muss sonst manuell eingetragen werden.

1. Einstellungen kontrollieren / anpassen
2. Lauf auswählen
3. Register GRUNDLAGEN anklicken, Tabelle ausfüllen
 - 1. St.Nr. 1. Startnummer (n, -n, 'auto', 'reg', 'no', 'man')
 - 1. Start der Kategorie, H:MM:SS, relativ zu H0
 - Intervall Intervall, MM:SS
 - n vak Anzahl Vakantplätze
4. Knopf [>] Zeiten/Nrn drücken, berechnet Entwurf-Startliste
5. Läufer sortieren, Reihenfolge auslösen (siehe separate Hilfe)
6. Entwurf auf Fehler überprüfen, wenn OK >> ABSPEICHERN
7. Startzeiten und Startnummern des abgespeicherten Entwurfes in die Läufer-Datenbank eintragen. ACHTUNG, IST DEFINITIV !!

SPEZIELLES VAKANTE

Das Programm setzt Vakante an den Beginn des Startfeldes. Die Vakanten werden in der Entwurfs-Liste nur als 'Anzahl Vakante' angezeigt. Sollen die Vakantplätze über das Startfeld verteilt werden können, so müssen sie wie normale Läufer erfasst resp. importiert werden; in diesem Fall ist 'n vak' bei den Grundlagen auf Null zu belassen.

Ablage für eigene Notizen (in Feld klicken, Durchblättern mit Pfeil auf/ab)

OK | Abbruch ESC

NORMAL PRIORITY | Handshake: OK (Leerlauf) | Kein Wechsel-Laufwerk | Backup nicht aktiviert | (c) picoSOFT.ch

ja

The dialog box is titled 'BITTE BESTÄTIGEN' and contains a question mark icon. The text asks 'Mit dem Erstellen der Startlisten beginnen (Staffel) ?'. There are two buttons: 'Ja' and 'Nein'.

BITTE BESTÄTIGEN

Mit dem Erstellen der Startlisten beginnen (Staffel) ?

Ja | Nein

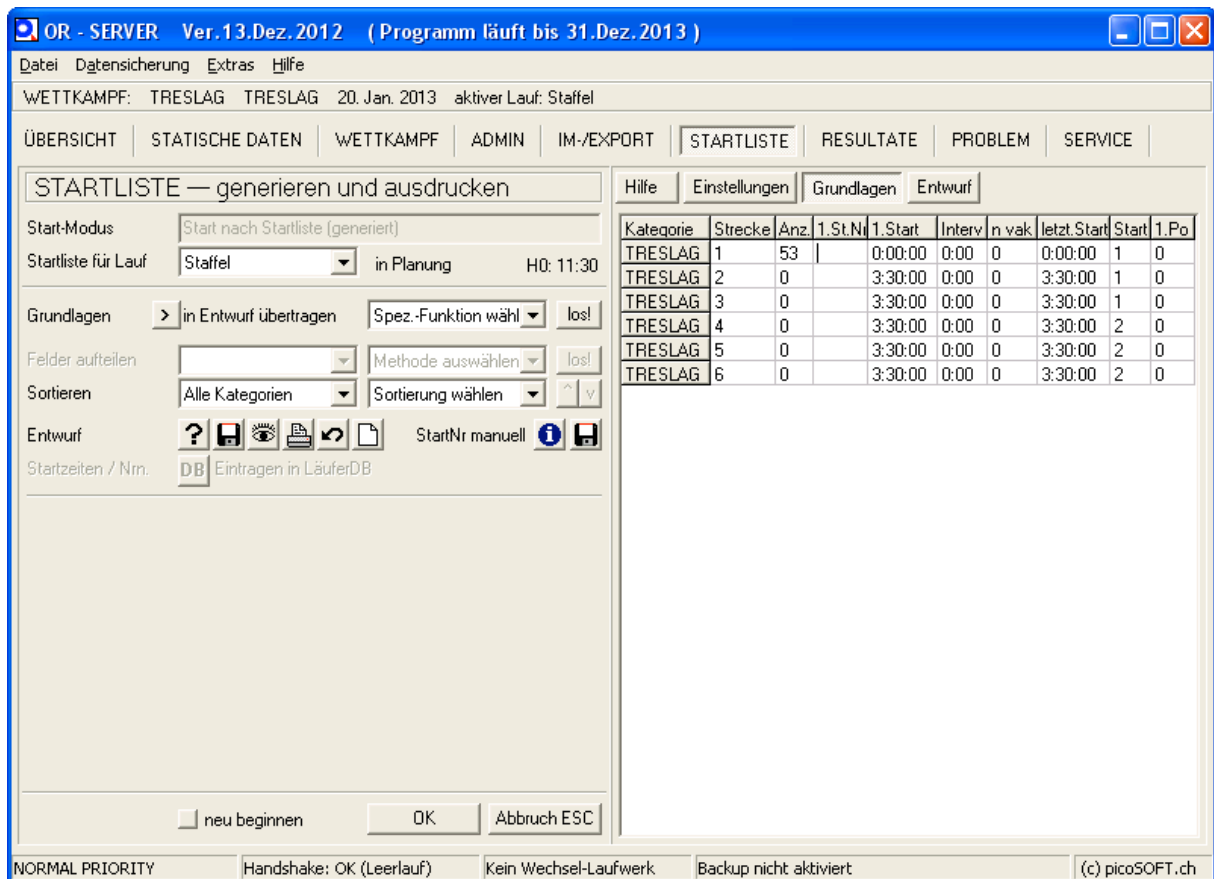

auto bei 1. St. Nr. eingeben
oder die erste Startnummer eingeben (nur bei der Strecke 1)

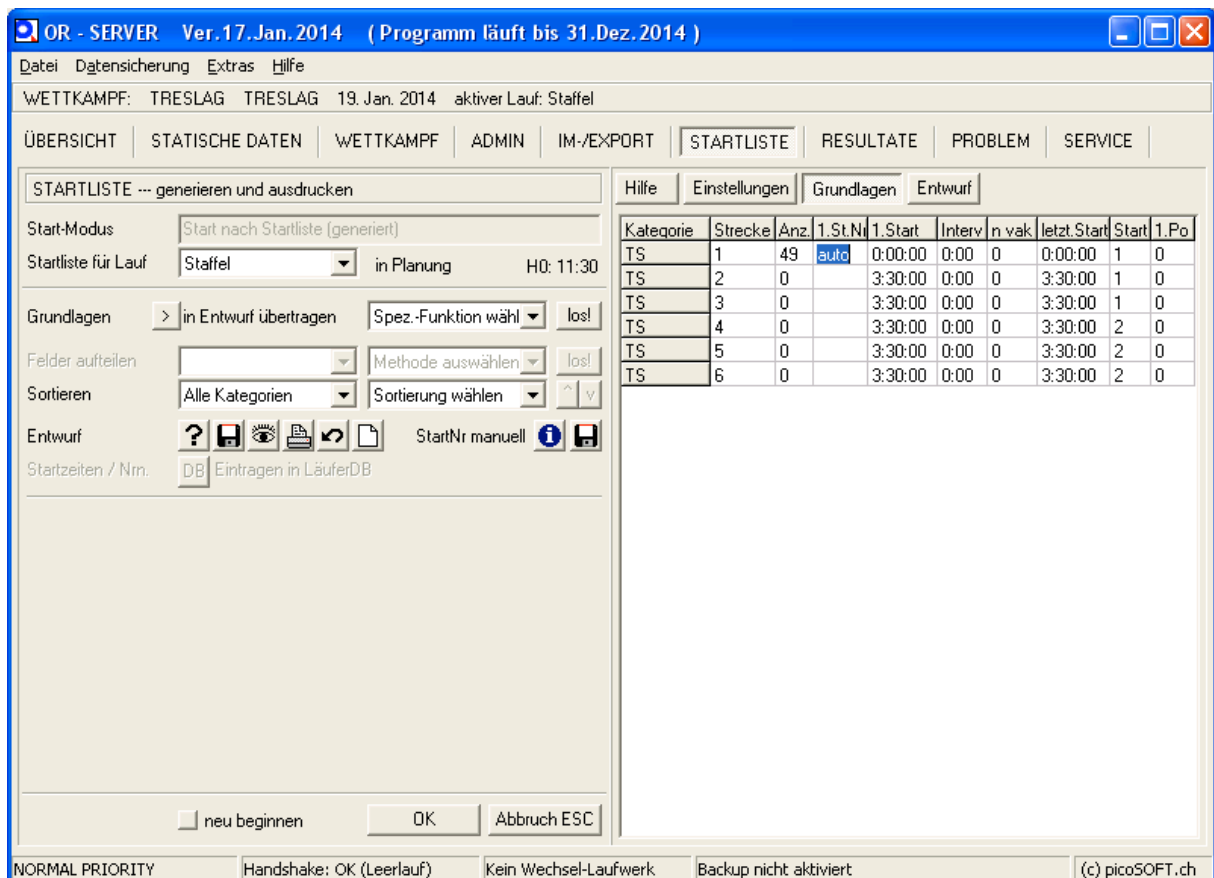

Dann: Grundlagen in Entwurf übertragen (Kleine Schaltfläche mit Pfeil), jetzt kannst du noch an der Startliste herumschrauben resp. verschiedenste Sortiermethoden anwenden, vermutlich aber nicht nötig. Dann also bei Entwurf von links nach rechts durchklicken und Startliste in DB übertragen.

Schritt 1: Schaltfläche Fragezeichen

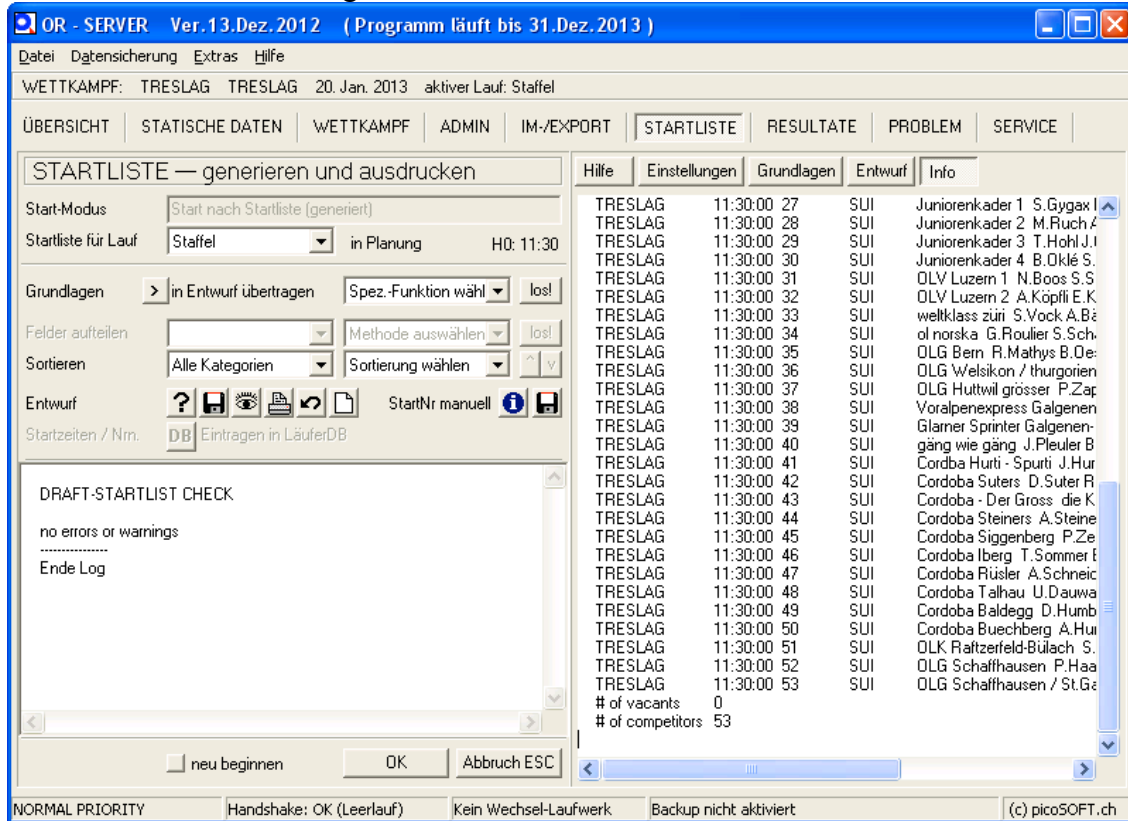

Schritt 2: Speichern (Diskette)

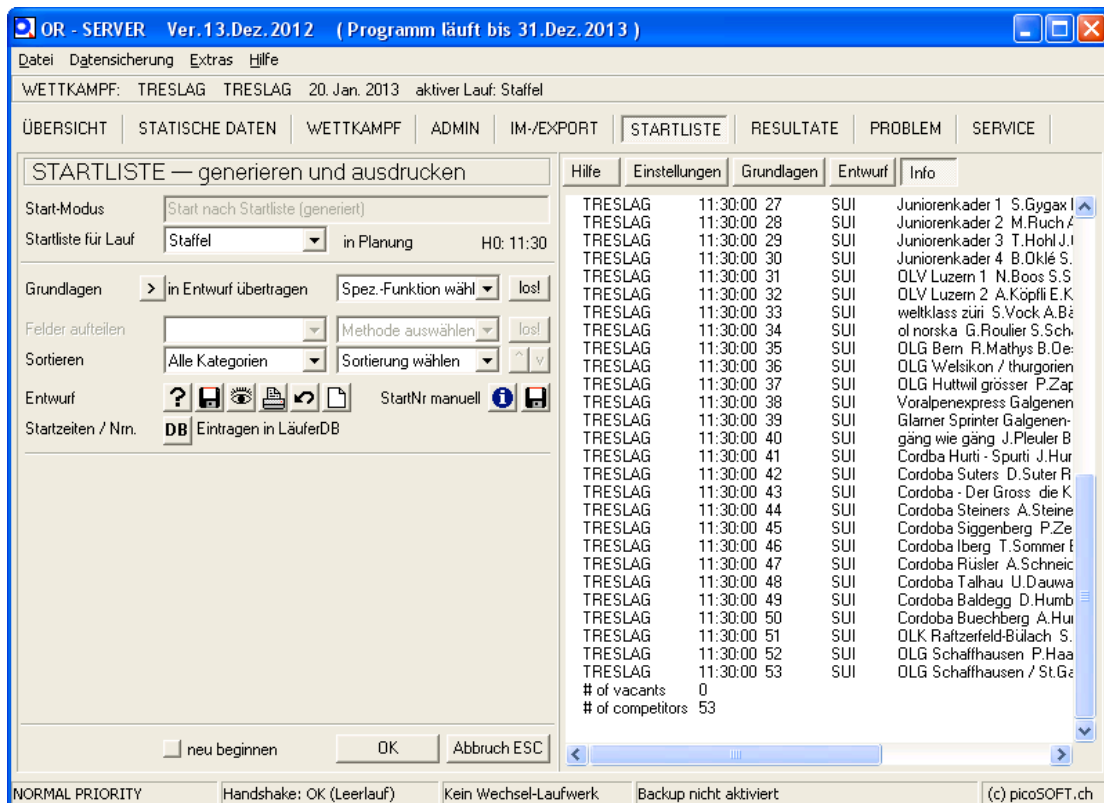

Schritt 3: Auge

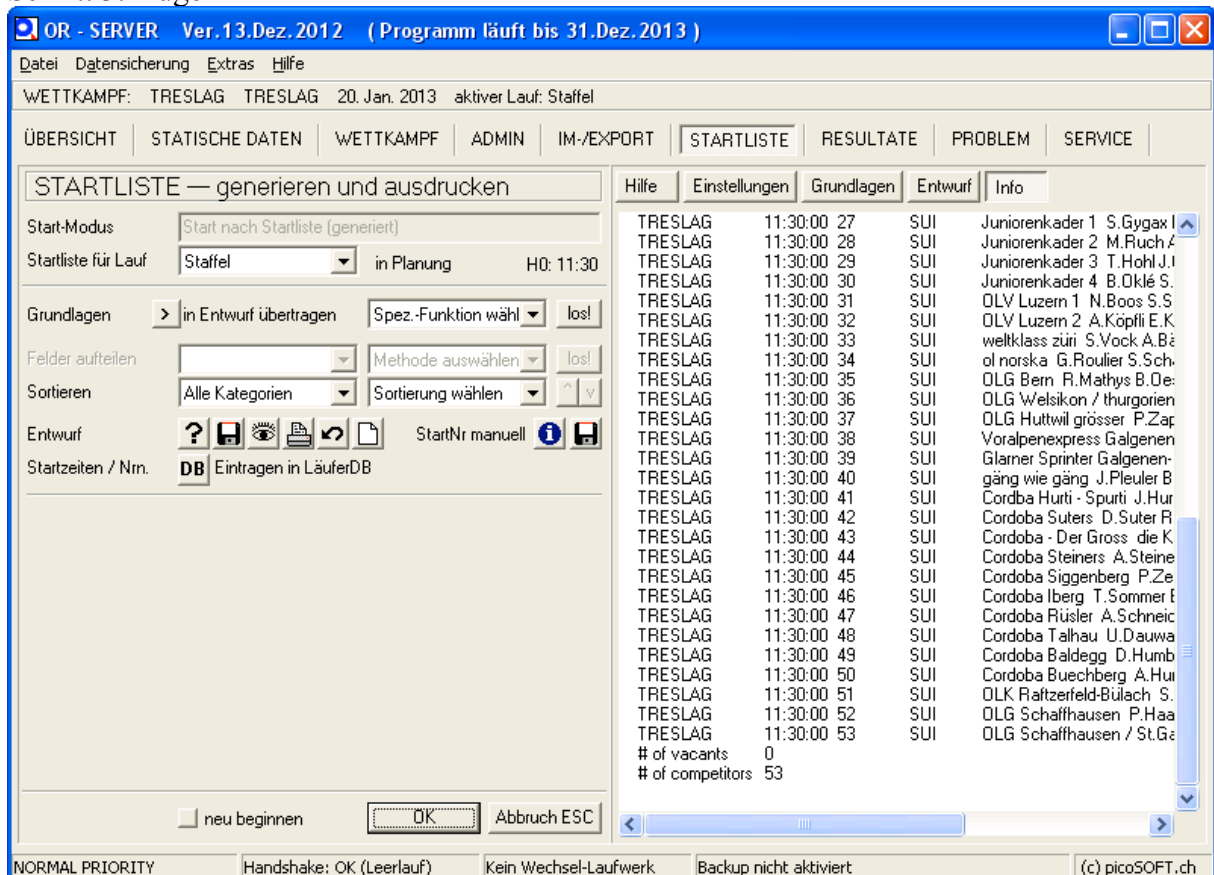

Schritt 4: Bei Bedarf Wahl von Schaltfläche Drucken / Wahl von Nein



Speicherort auswählen

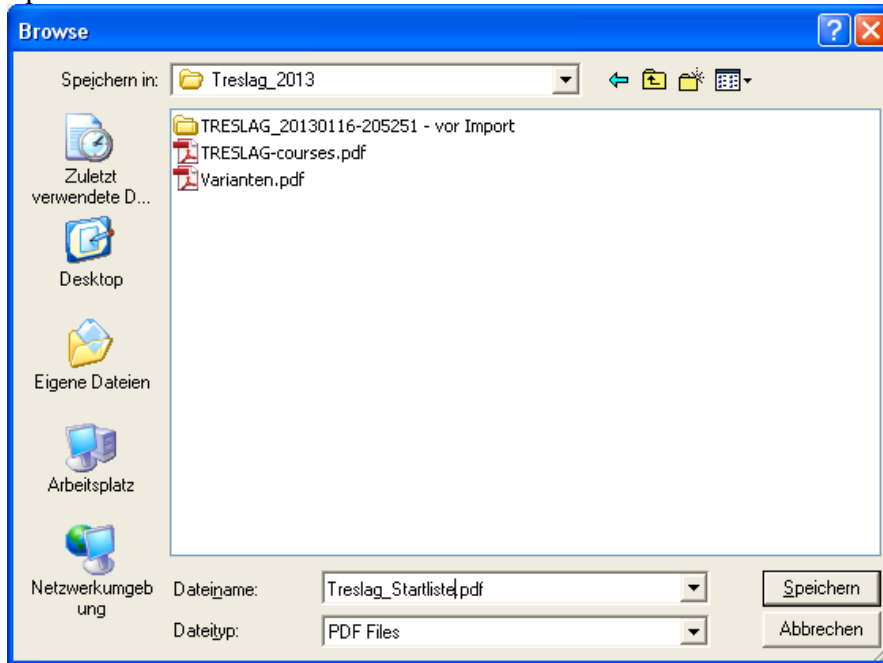

Schritt 5: Daten in DB speichern mit Schaltfläche DB Eintragen in Läufer DB



Nun kann die Startliste gedruckt werden (Wahl von Startliste / Startliste für Lauf : Staffel)
Danach unten Format wählen (Startliste) und Kategorie TRESLAG.

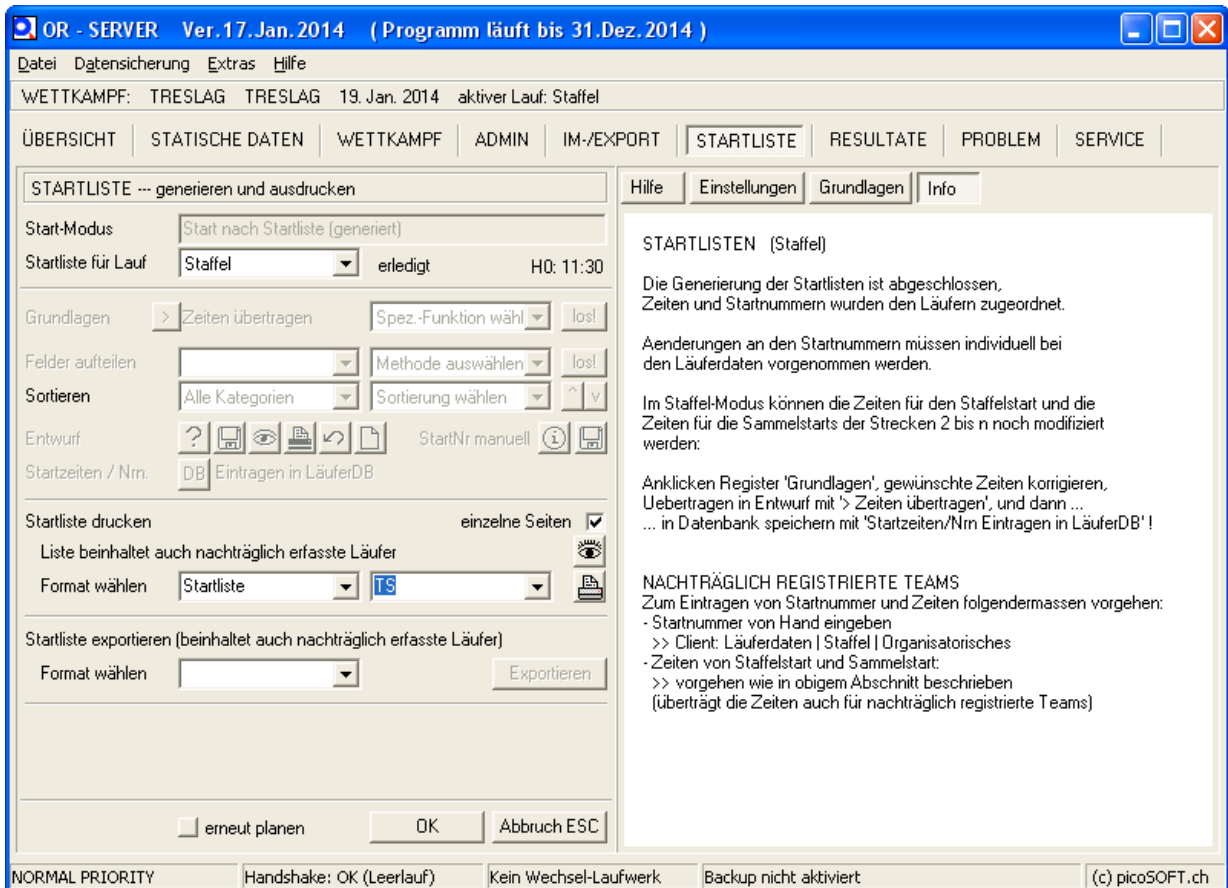

Wahl von Nein



Wahl Speicherort PDF

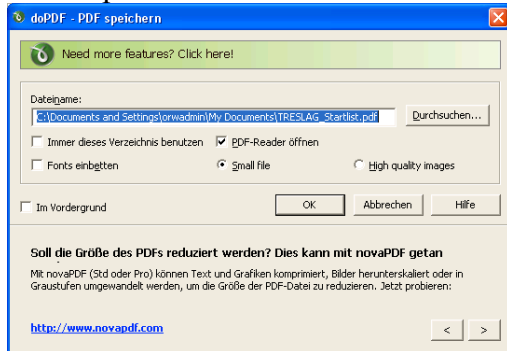

Optional: Bei Bedarf Für den SOLV exportieren

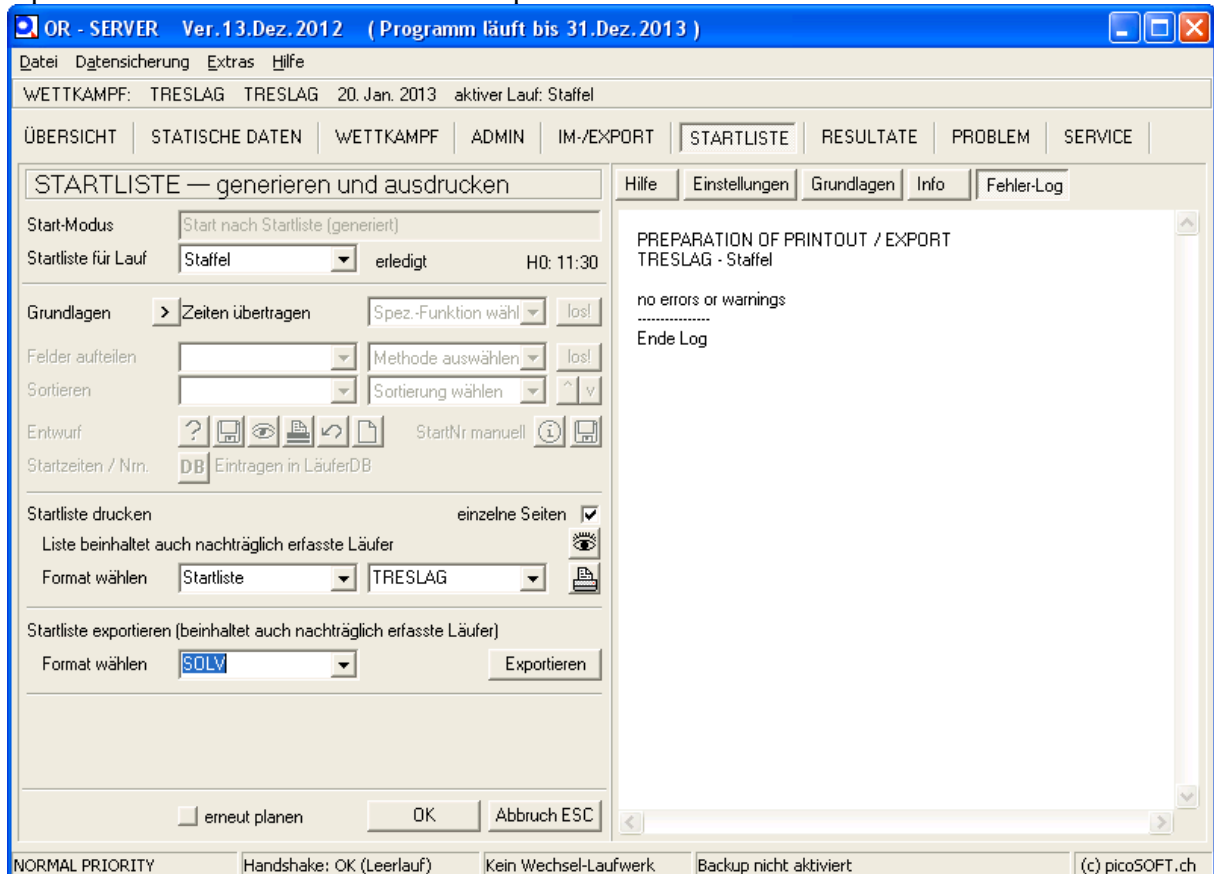

Datei angeben

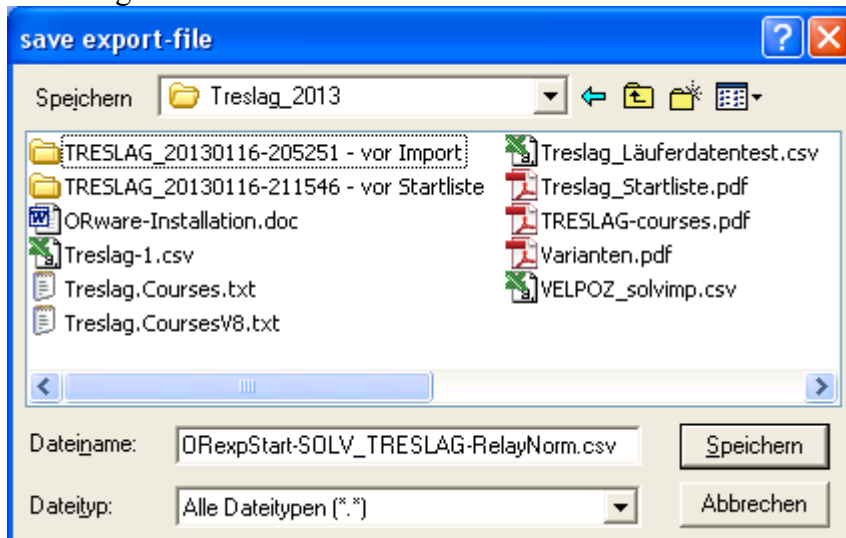

OK

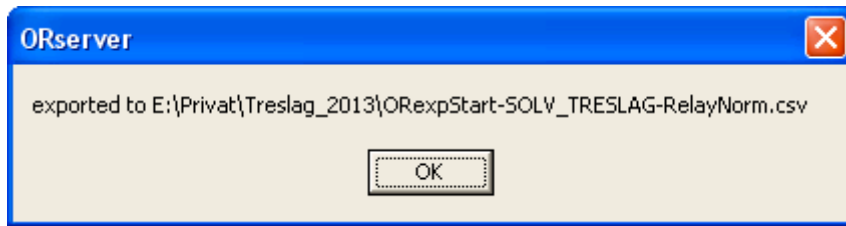

SOLV-Daten importieren

ORserver → statische Daten → importieren → Import-Datei öffnen → Importfilter:
SOLVIMP-VELPOZ → starten → fertig, SOLV-DB steht beim Einlesen (im Client
Läuferdaten) zur Verfügung.

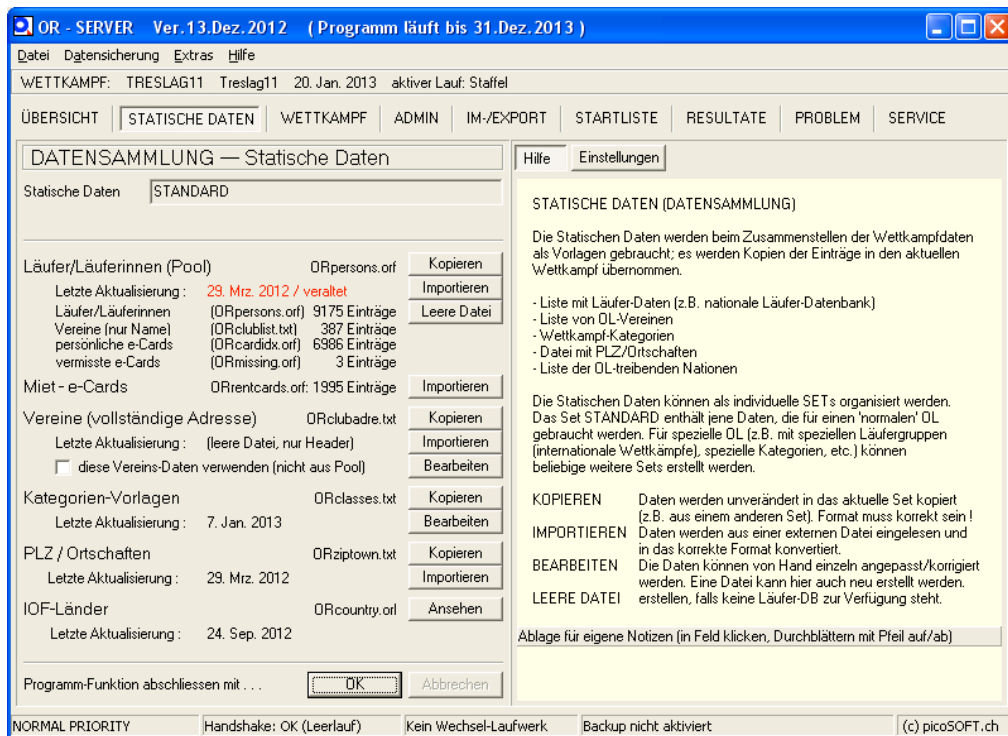

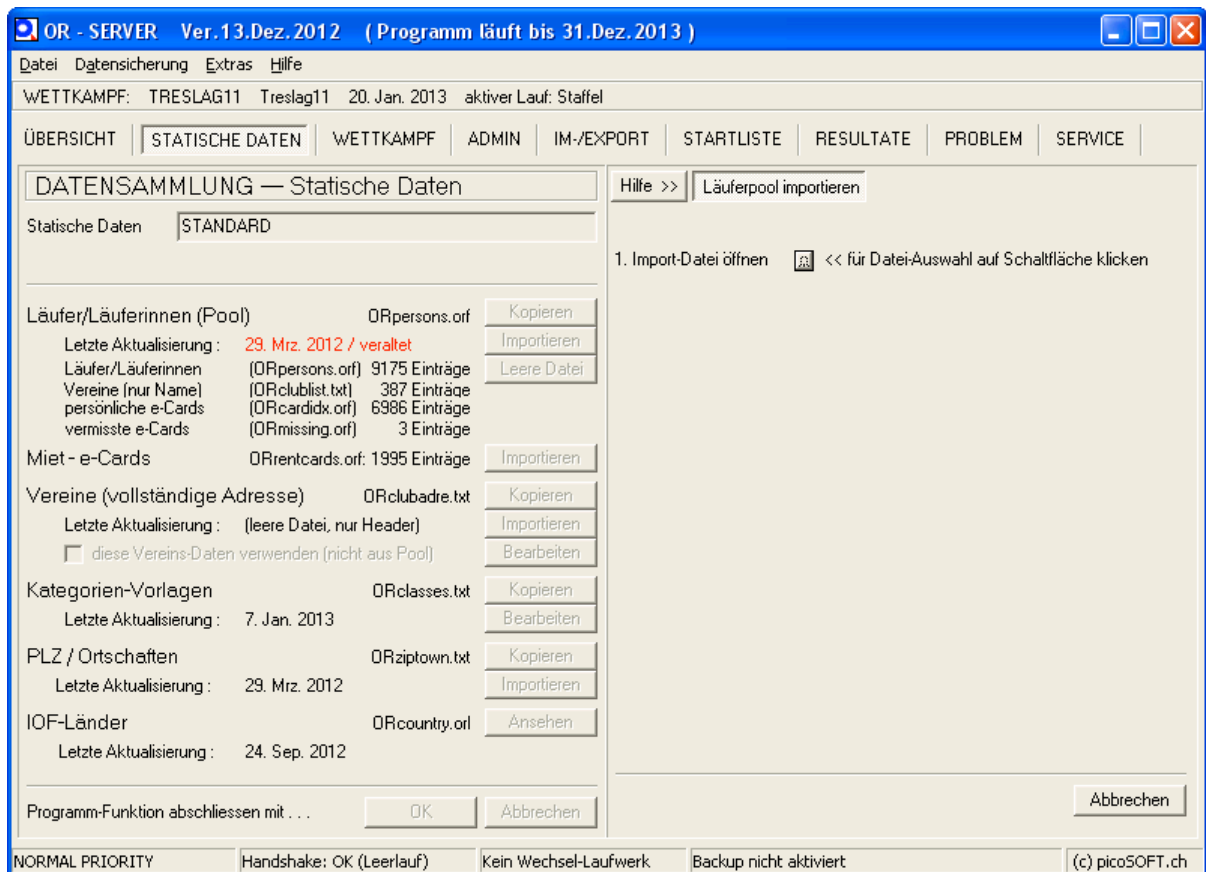

Datei auswählen

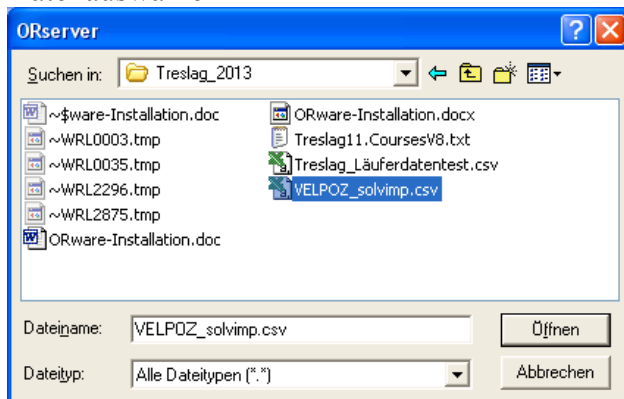

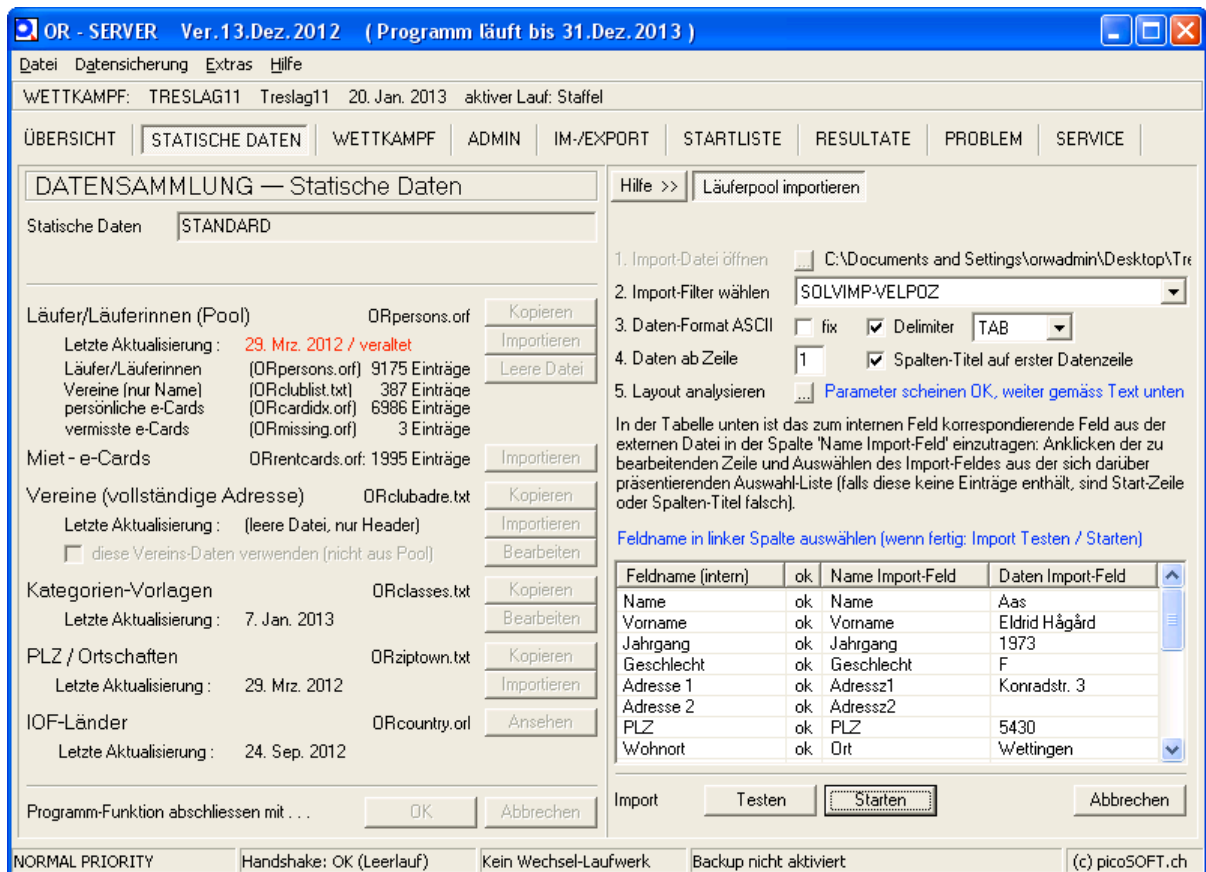

Nun ist der Import wieder abgeschlossen. Mit OK bestätigen.

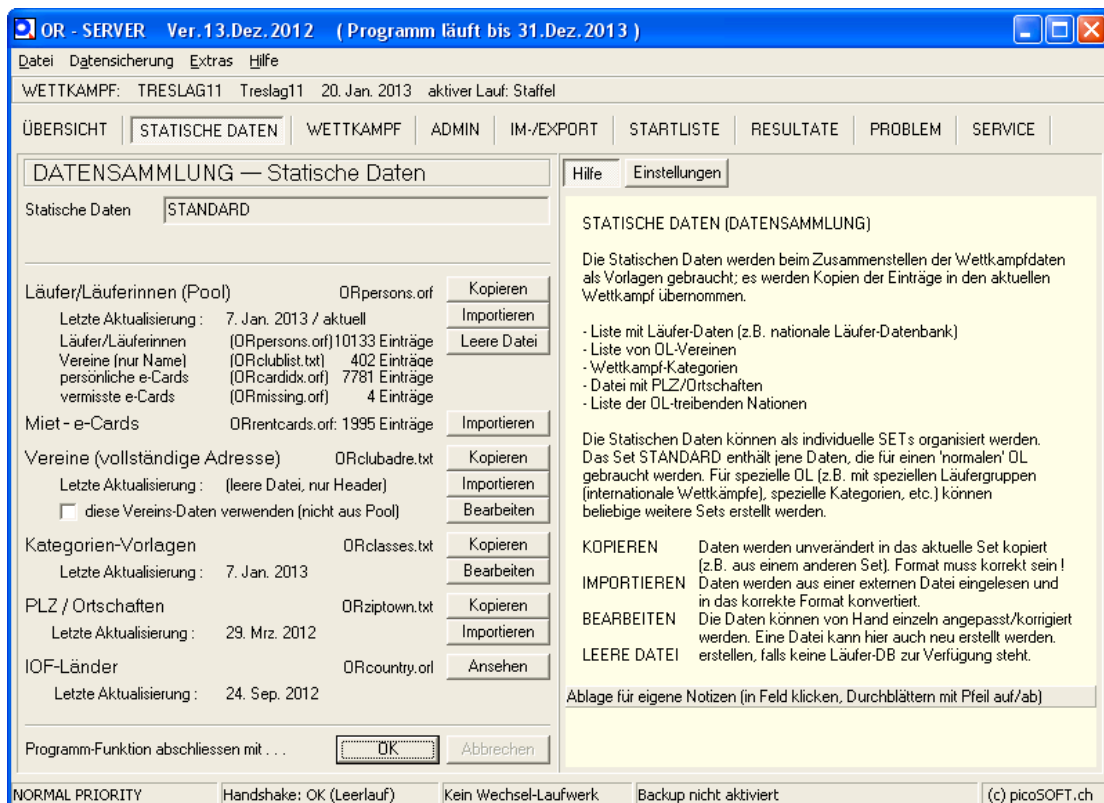

Datensicherung einrichten

Ordner festlegen via Menü Datensicherung

Datensicherung via Menü Datensicherung einrichten

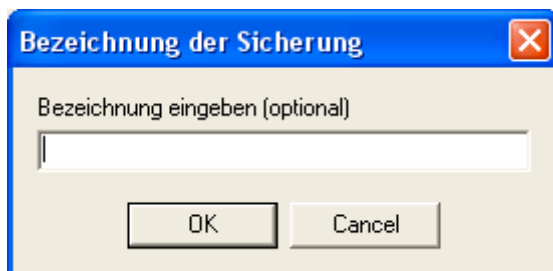
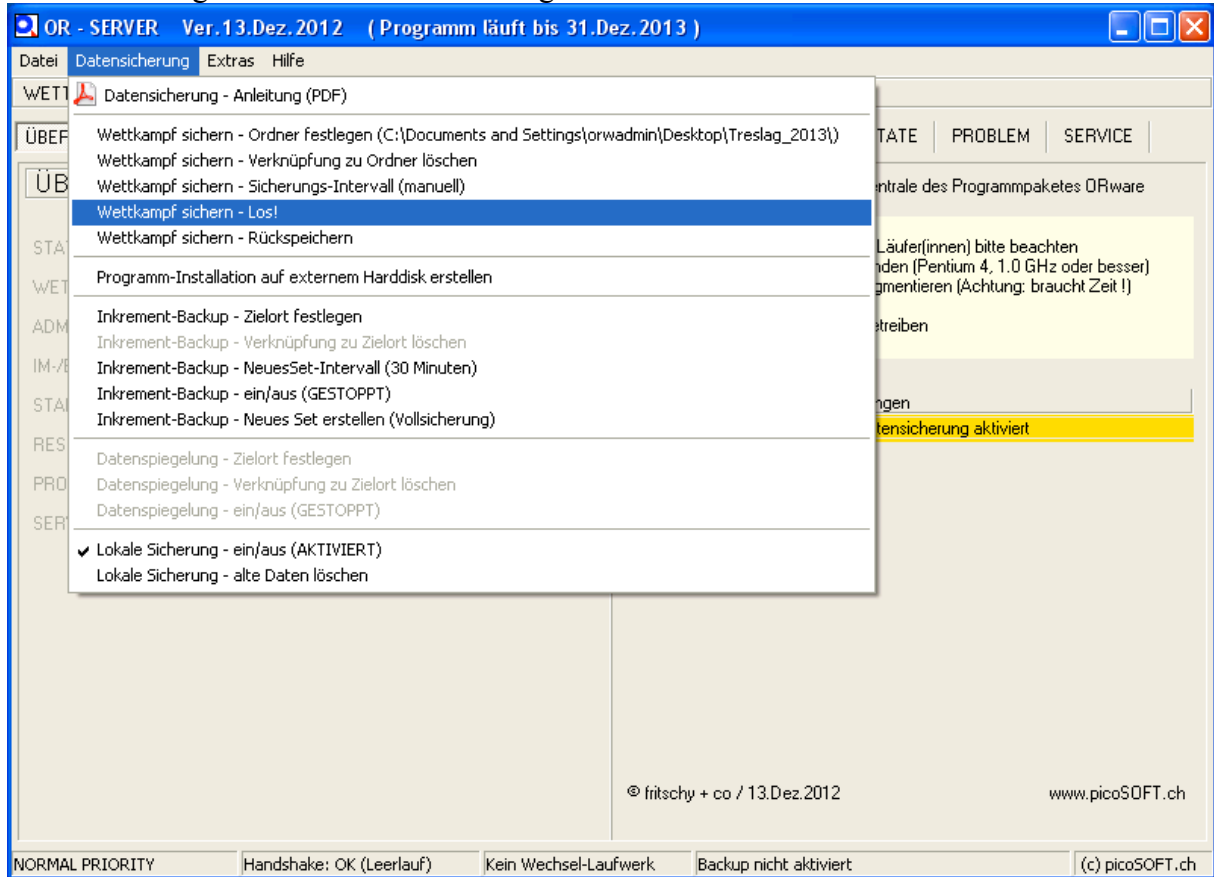

??? Inkrementelle Sicherung auf Laptop Brugg Ordner PicOR

Wettkampf löschen

Wettkampf löschen (mit anderem Wettkampf anmelden und folgende Schritte ausführen)

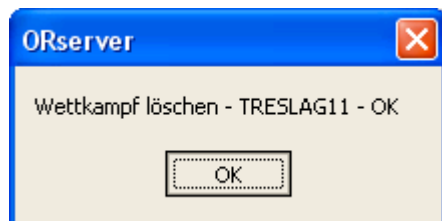
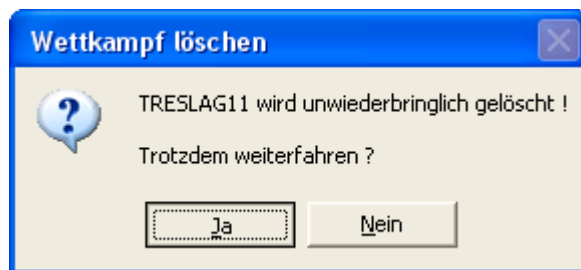
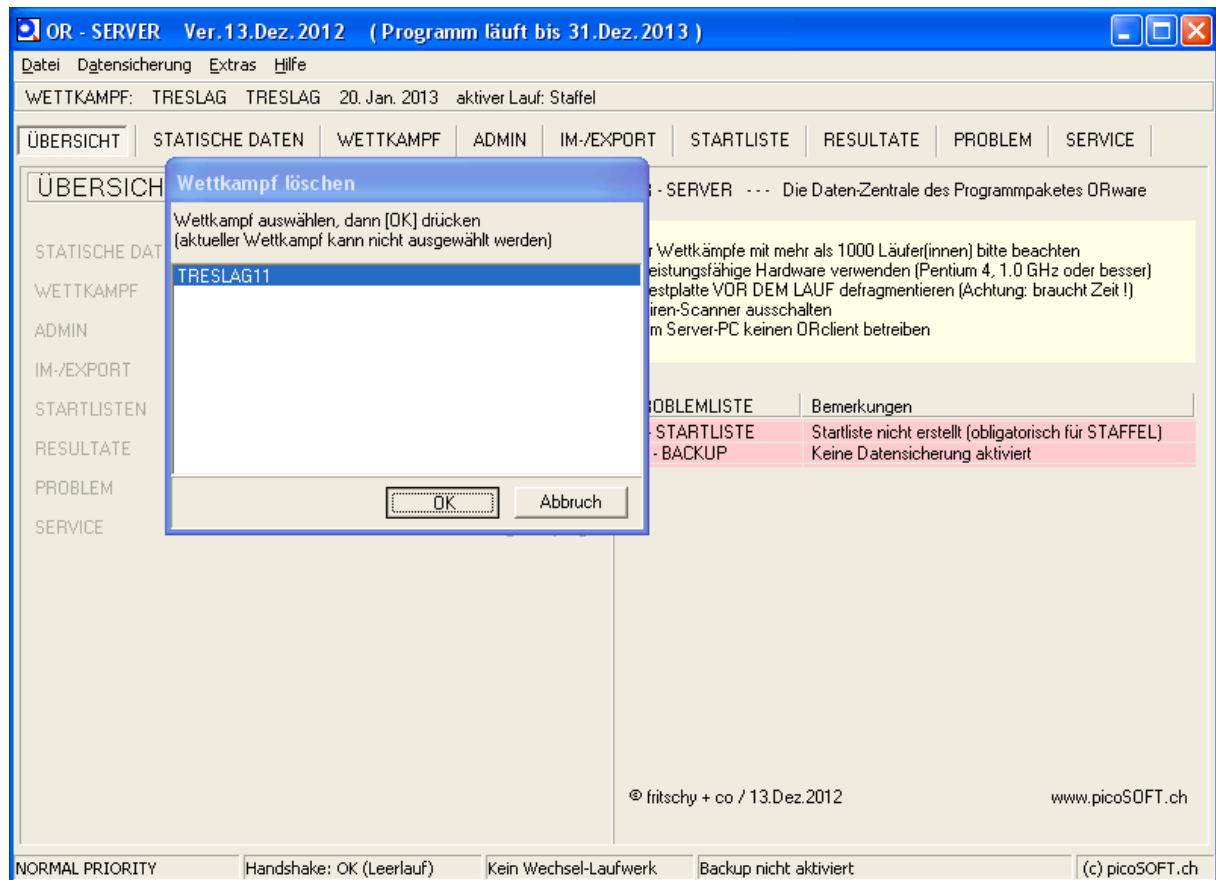

Arbeit mit dem Client

Nun sind die Teams mit ORclient → Läuferdaten → Modus6 → Läuferdaten vorhanden samt Startzeit und Stnr.

Start von OR Client (Umstellung von Englisch auf Deutsch)

OR - CLIENT setup wizard

preparation-step	stat	remark
help for configuration setup	---	
identification of client	OK	RUETIHOF
communication with server-program	OK	LAN
data-exchange with removable me...	---	
path to server (network / local)		
current event		
communication with readout-station	!!!	DEACTIVAT...
summary	---	

help for configuration setup

CONFIGURATION-WIZARD

The configuration-wizard helps to establish the necessary settings to run the client-program

On the upper part of the left side of the wizard you find a list with the necessary preparation steps

status (stat) (empty) miss data
ok setting correct
!!! watchout deactivated
--- no entries necessary

In the space below the list details for the single steps are being shown or asked.

Go to the next preparation step with 'continue >'.
 With 'end' the configuration wizard is terminated an the collected values are saved.

If not all parameters are corectly set, the program can not continue, it will stop !

The configuration wizard can be started in the main menu by selecting 'extras / configuration wizard' .

cancel < back **next >** done detail-info help

OR - CLIENT setup wizard

preparation-step	stat	remark
help for configuration setup	---	
identification of client	OK	RUETIHOF
communication with server-program	OK	LOCAL
data-exchange with removable me...	---	
path to server (network / local)		
current event		
communication with readout-station	!!!	DEACTIVAT...
summary	---	

communication with server-program

Select from the list how the data exchange with the server has to be done (over network, with server on local machine, data on USB-stick)

SERVER LOCAL

status
SERVER LOCAL selected

DATA EXCHANGE WITH MAIN-PROGRAM (SERVER)

The client (this program) must be able to exchange data with the server. Three ways are possible:

NETWORK:
 The data are exchanged over the network. Requires a permanent, stable connection with the server.
 The connection is is tested in short intervals. Interrupts are reported with an error-message on the status line.

SERVER LOCAL:
 If the server-program is running on the same machine as the client, this option has to be selected.

OFFLINE:
 Some (start-)function do not need a permanent connection to the server. For these functions use this option.
 The necessary data are transferred from the server to the client by means of an USB-stick.

cancel < back **next >** done detail-info help

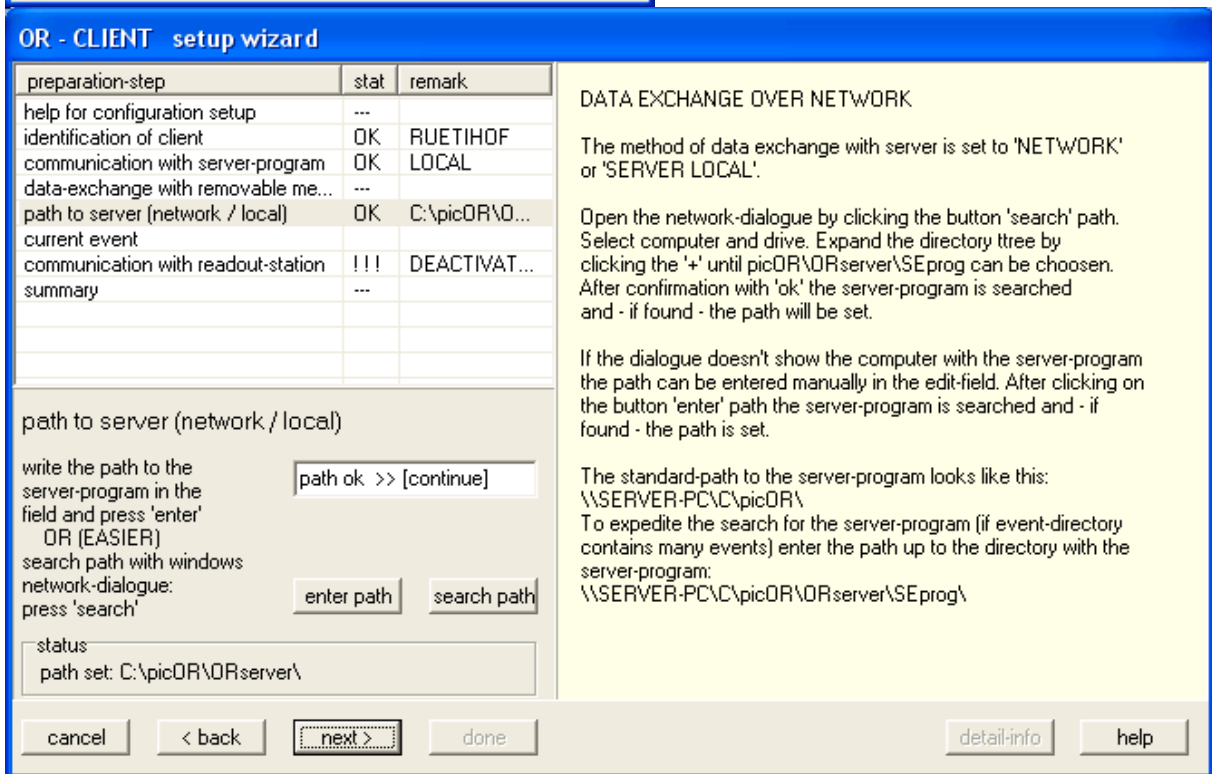
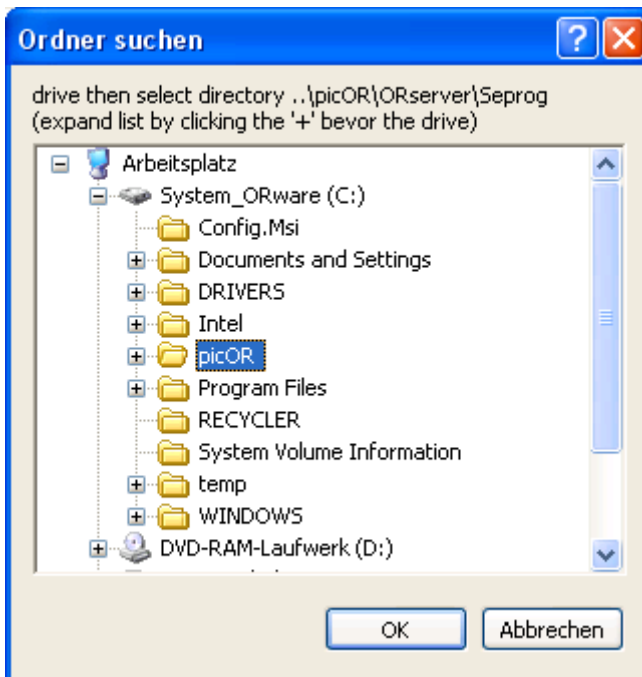

OR - CLIENT setup wizard

preparation-step	stat	remark
help for configuration setup	---	
identification of client	OK	RUETIHOF
communication with server-program	OK	LOCAL
data-exchange with removable me...	---	
path to server (network / local)	OK	C:\picOR\O...
current event	OK	TRESLAG11
communication with readout-station	!!!	DEACTIVAT...
summary	---	

current event

status

event-settings loaded

EVENT DATA

The client-program needs the following information of the event:

- short-id of event (= name of event-directory)
- configuration data
- list of classes
- courses

To facilitate the registration of competitors the client uses predefined texts for zip, town, country and clubs. If a database with competitors is available then the person-data can be obtained from this source.

All these data are administered on the server. They are transferred here on the client. During operation, regular updates are performed automatically.

In the mode 'NETWORK' or 'SERVER LOCAL' the data are transferred over the network or copied from the server respectively.

In the 'OFFLINE'-mode the data have to be copied to an USB-stick with the server-program (program-section EVENT | save event data to stick). Here these data have to be read from the USB-stick.

OR - CLIENT setup wizard

preparation-step	stat	remark
help for configuration setup	---	
identification of client	OK	RUETIHOF
communication with server-program	OK	LOCAL
data-exchange with removable me...	---	
path to server (network / local)	OK	C:\picOR\O...
current event	OK	TRESLAG11
communication with readout-station	!!!	DEACTIVAT...
summary	---	

communication with readout-station

Select the COM-port to which the readout-station is connected.

Code-control-system (select 'no readout-station' if there is no readout-station available or

status

readout-station deactivated by user

COMMUNICATION WITH READOUT-STATION

To be able to read e-cards, the communication with the readout-station must be OK.

COM-port-numbers 3 and 4 are not allowed. On laptops the modem is installed on these port. Results in a conflict with and a nonfunctioning of the readout-station

If the program is only used to modify competitors data or there is no readout-station available, then the communication with the readout-station can be deactivated.

DEACTIVATION of the communication with the readout-station: select 'no readout-station' in the field 'code-control-system'

The communication is disabled until the user selects again a code-control-system (here in the configuration wizard) or the program finds a connected readout-station during startup.

The deactivation status is signalled on the status line (rightmost field) with 'readout-station deactivated'

OR - CLIENT setup wizard

preparation-step	stat	remark
help for configuration setup	---	
identification of client	OK	RUETIHOF
communication with server-program	OK	LOCAL
data-exchange with removable me...	---	
path to server (network / local)	OK	C:\picOR\O...
current event	OK	TRESLAG11
communication with readout-station	!!!	DEACTIVAT...
summary	---	NO READER

summary

status

configuration without readout-station

SUMMARY

Configuration complete and ok:
All program-functions and options are available without restriction.

Configuration without readout-station:
The readout-station is deactivated. Functions that take data from the e-cards are not available.

These are:

- registration of competitors by reading e-card
- start-check with e-card
- readout data of e-card
- reading backup-memories of SPORTident-stations
- SPORTident test- and service-functions

Configuration erroneous:

The program can't continue with this configuration.
Go back to the previous steps or CANCEL.
With CANCEL the program will stop here.

cancel

< back

next >

done

detail-info

help

OR - CLIENT Ver.13.Dez.2012 (program running until 31.Dez.2013)

file tools help

Lauf: Staffel on SERVER: C:\picOR\ORserver\

START FINISH READ e-CARD EXTERNAL SPORTident SERVICE

OR - CLIENT --- the frontend of the program-package ORware

© fritschy + co / 13.Dez.2012 www.picoSOFT.ch

NETWORK -- handshake with serverprogram OK readout-station deactivated

setup wizard

search readout-station

highest expected COM-number

Sprache / language

replace umlauts in texts

user language - activate

English

Deutsch

Français

Italiano

register competitor data

- by reading the personal e-card of the competitor
 - by entering the number of the personal e-card
 - by entering the name with lookup in data-collection
 - by free input of name and other competitors data
- modify competitors data and e-card-data
- search by name, e-card-number, startnumber
 - select from working lists

START - start-functions

FINISH - finish-functions

READ e-CARD

- read punch data saved on e-card
- print splittimes

EXTERNAL - get times from external device

SPORTident

- test function of readout-station
- read e-card-data for check-purposes

SERVICE - program maintenance

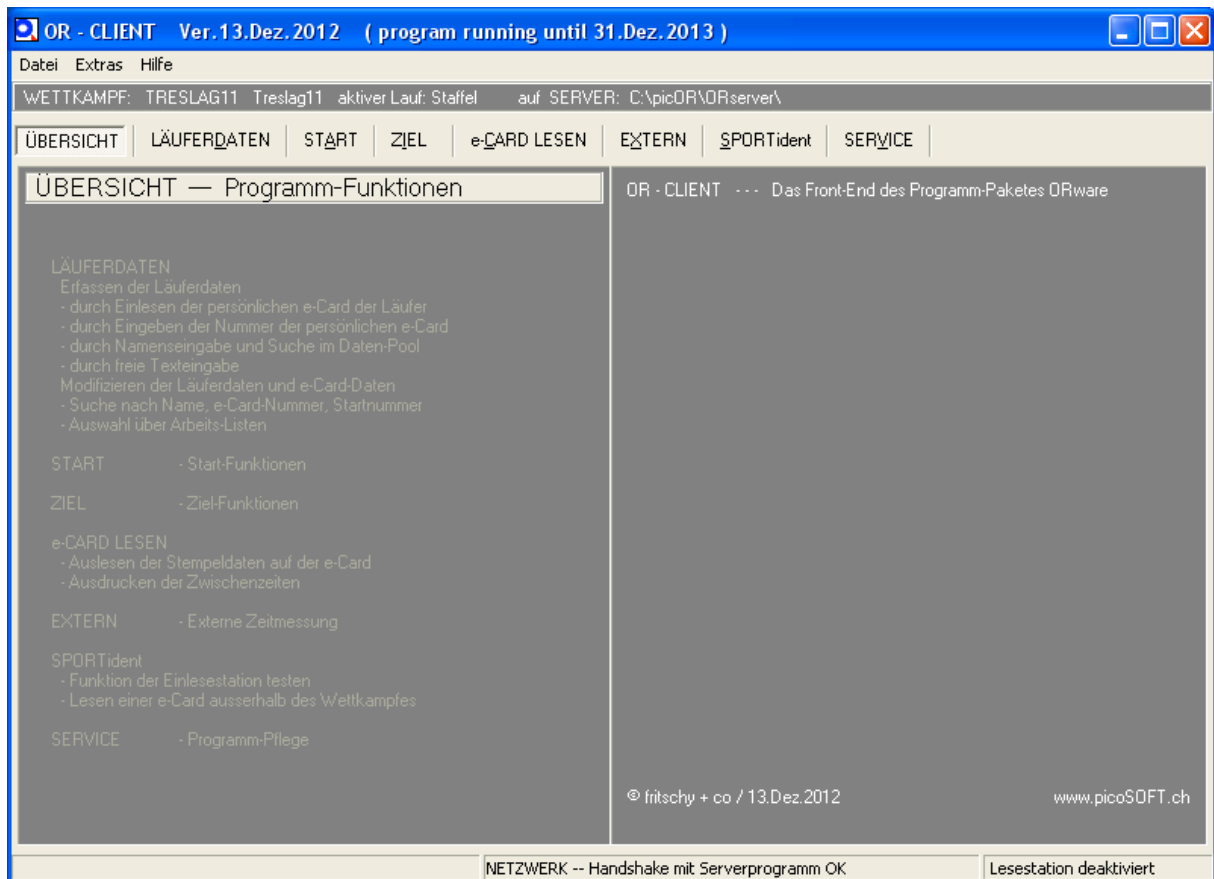

Nun sind die Teams mit ORclient → Läuferdaten → Modus6 → Läuferdaten vorhanden samt Startzeit und Stnr.

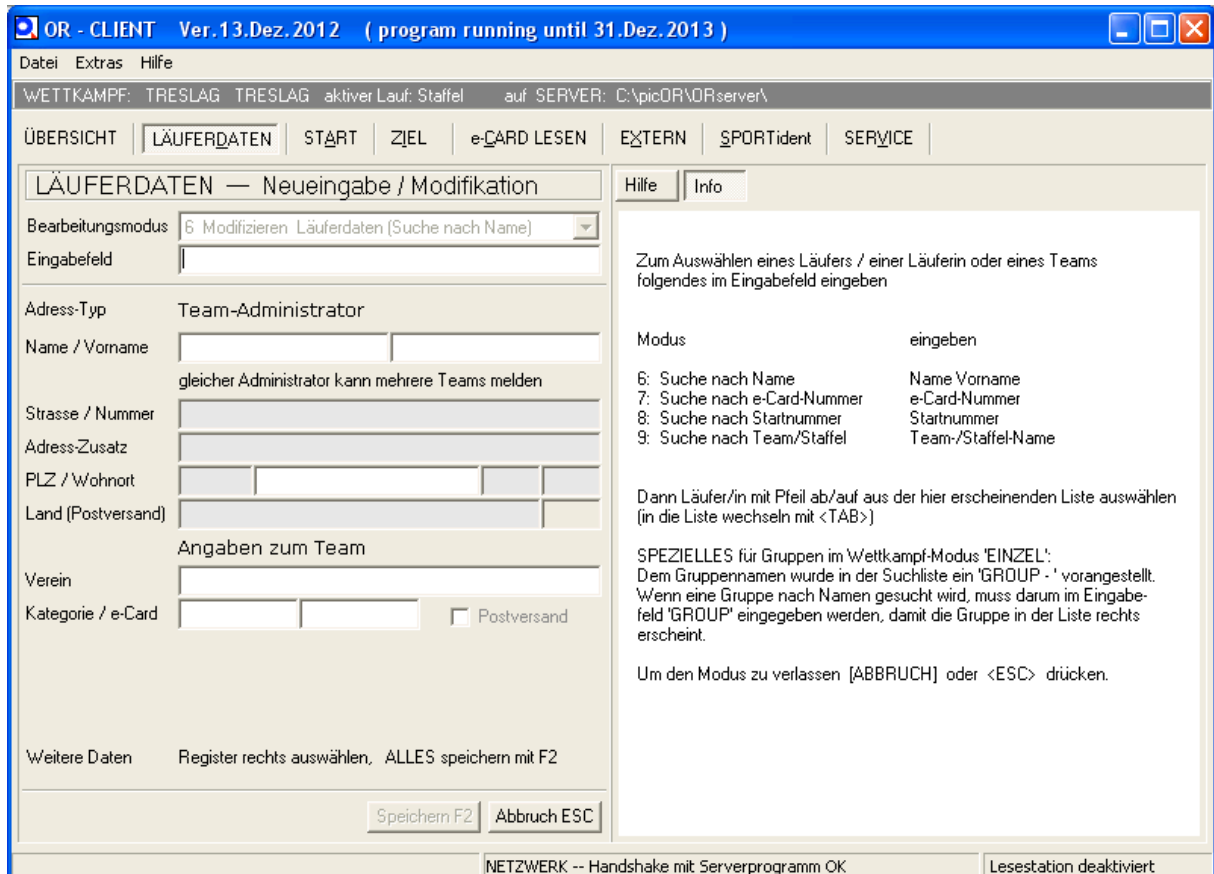

Suchen im Eingabefeld

OR - CLIENT Ver.13.Dez.2012 (program running until 31.Dez.2013)

WETTKAMPF: TRESLAG TRESLAG aktiver Lauf: Staffel auf SERVER: C:\picDR\DRserver\

ÜBERSICHT | **LÄUFERDATEN** | START | ZIEL | e-CARD LESEN | EXTERN | SPORTident | SERVICE

LÄUFERDATEN — Neueingabe / Modifikation

Hilfe Info

Bearbeitungsmodus: 6 Modifizieren Läuferdaten (Suche nach Name)

Eingabefeld: ERNE

Adress-Typ: Team-Administrator

Name / Vorname:

gleicher Administrator kann mehrere Teams melden

Strasse / Nummer:

Adress-Zusatz:

PLZ / Wohnort:

Land (Postversand):

Angaben zum Team

Verein:

Kategorie / e-Card: Postversand

Weitere Daten Register rechts auswählen, ALLES speichern mit F2

Speichern F2 Abbruch ESC

Erne Martina 1970-F TRESLAG-47.2 0

<TAB>-Taste drücken, um einen Eintrag aus der Liste auswählen zu können.

NETZWERK -- Handshake mit Serverprogramm OK Lesestation deaktiviert

Mit Doppelklick Läufer auswählen und editieren und Speichern abschliessen

OR - CLIENT Ver.13.Dez.2012 (program running until 31.Dez.2013)

WETTKAMPF: TRESLAG TRESLAG aktiver Lauf: Staffel auf SERVER: C:\picDR\DRserver\

ÜBERSICHT | **LÄUFERDATEN** | START | ZIEL | e-CARD LESEN | EXTERN | SPORTident | SERVICE

LÄUFERDATEN — Neueingabe / Modifikation

Hilfe > Zusätze | **Staffel** | Laufdaten

Bearbeitungsmodus: 6 Modifizieren Läuferdaten (Suche nach Name)

Eingabefeld: ERNE

Adress-Typ: Team-Administrator

Name / Vorname: **Oppliger** **Chantal**

gleicher Administrator kann mehrere Teams melden

Strasse / Nummer:

Adress-Zusatz:

PLZ / Wohnort: -

Land (Postversand):

Angaben zum Team

Verein: **[ohne Verein]**

Kategorie / e-Card: TRESLAG 0 Postversand

Weitere Daten Register rechts auswählen, ALLES speichern mit F2

Löschen Speichern F2 Abbruch ESC

ZUSATZANGABEN FÜR STAFFEL

Organisatorisches Personelles **Team-/Staffel-Resultat**

Staffelname: Cordoba Rüsler

Verein:

Name (auf Listen): Cordoba Rüsler

Nation (startet für): Schweiz SUI

Läufer(innen)

n	Name	Vorname	Jg(4)	G	ID	Verein	e-Card
1	Schneider	Arno	1972	M			0
2	Erne	Martina	1970	F			0
3	Maag	Christof	1964	M			0
4	Schneider	Arno	1972	M			0
5	Schaffner	Pia	1969	F			0
6	Maag	Christof	1964	M			0

Umstellen der Läufer-Reihenfolge durch Ziehen der Kolonne n

NETZWERK -- Handshake mit Serverprogramm OK Lesestation deaktiviert

Nicht gestartete Mannschaften deaktivieren

Läuferdaten Team auswählen

Gestartet deaktivieren und speichern

OR - CLIENT Ver.17.Jan.2014 (program running until 31.Dez.2014)

WETTKAMPF: TRESLAG 37. TRESLAGSTAFFEL 2014 aktiver Lauf: Staffel auf SERVER: C:\picDR\ORserver\

ÜBERSICHT | LÄUFERDATEN | START | ZIEL | e-CARD LESEN | EXTERN | SPORTident | SERVICE

LÄUFERDATEN — Neueingabe / Modifikation

Hilfe > Zusätze | Staffel | Laufdaten

Bearbeitungsmodus: 8 Modifizieren Läuferdaten (Suche nach Startnummer)

Eingabefeld: 35

Adress-Typ: Team-Administrator

Name / Vorname: Hauswirth Sabine
gleicher Administrator kann mehrere Teams melden

Strasse / Nummer:

Adress-Zusatz:

PLZ / Wohnort: -

Land (Postversand):

Angaben zum Team

Verein: ol norska

Kategorie / e-Card: TS 0 Postversand

Weitere Daten: Register rechts auswählen, ALLES speichern mit F2

Löschen | Speichern F2 | Abbruch ESC

ZUSATZANGABEN FÜR STAFFEL

Organisatorisches | Personelles | Team-/Staffel-Resultat

Kategorie: TS

Startliste (Nummer und Zeit)

Startnummer: 35 Startnummer ändern

Startzeit [hh:mm:ss]: 11:31:00 Staffelstart (nicht editierbar)

Angemeldet:

Gestartet: (Startkontrolle manuell)

Im Ziel:

Staffel: last minute S.Hauswirth V.Vakant V.Vaka

Wertung: nicht im Ziel Wertung manuell

NETZWERK -- Handshake mit Serverprogramm OK | Lesestation deaktiviert

Beim ersten Läufer ebenfalls gestartet deaktivieren

OR - CLIENT Ver.17.Jan.2014 (program running until 31.Dez.2014)

WETTKAMPF: TRESLAG 37. TRESLAGSTAFFEL 2014 aktiver Lauf: Staffel auf SERVER: C:\picDR\ORserver\

ÜBERSICHT | LÄUFERDATEN | START | ZIEL | e-CARD LESEN | EXTERN | SPORTident | SERVICE

LÄUFERDATEN — Neueingabe / Modifikation

Hilfe > Zusätze | Staffel | Laufdaten

Bearbeitungsmodus: 8 Modifizieren Läuferdaten (Suche nach Startnummer)

Eingabefeld: 35

Adress-Typ: Team-Administrator

Name / Vorname: Hauswirth Sabine
gleicher Administrator kann mehrere Teams melden

Strasse / Nummer:

Adress-Zusatz:

PLZ / Wohnort: -

Land (Postversand):

Angaben zum Team

Verein: ol norska

Kategorie / e-Card: TS 0 Postversand

Weitere Daten: Register rechts auswählen, ALLES speichern mit F2

Löschen | Speichern F2 | Abbruch ESC

STAFFEL: (35) last minute S.Hauswirth V.Vakant V.Vaka

Str.1 | Str.2 | Str.3 | Str.4 | Str.5 | Str.6

Kategorie (erweitert): TS-35.1

e-Card-Nummer: 2003247 e-Card-Nummer ändern

Startliste (Nummer und Zeit)

Startnummer: 35.1

Startzeit [hh:mm:ss]: 11:31:00 Zeit Staffelstart

Gestartet:

Im Ziel:

Zeit-Gutschrift (R): Zeit in [sec] (max. 6 Stellen)

Straf-Zeit (P): Zeit in [sec] (max. 6 Stellen)

Grund für Disqual.: Text (max. 16 Zeichen)

Läufer(in): Hauswirth Sabine

Wertung: nicht gestartet Wertung ändern

Div. Daten: Laufzeit | e-Card / Posten [keine Daten]

NETZWERK -- Handshake mit Serverprogramm OK | Lesestation deaktiviert

Massenstart 1. Strecke verschieben

Start von erster Strecke anpassen relativ zur Nullzeit (H0, im Beispiel 11:30, effektiv 11:31)

OR - SERVER Ver. 17. Jan. 2014 (Programm läuft bis 31. Dez. 2014)

WETTKAMPF: TRESLAG 37. TRESLAGSTAFFEL 2014 19. Jan. 2014 aktiver Lauf: Staffel

ÜBERSICHT | STATISCHE DATEN | WETTKAMPF | ADMIN | IM-/EXPORT | **STARTLISTE** | RESULTATE | PROBLEM | SERVICE

STARTLISTE --- generieren und ausdrucken

Hilfe | Einstellungen | Grundlagen | Info

Kategorie	Strecke	Anz.	1.St.Nr.	1.Start	Interv.	n vak.	letz. Start	Start	1. Po
TS	1	49	auto	0:01:00	0:00	0	0:01:00	1	0
TS	2	0		3:30:00	0:00	0	3:30:00	1	0
TS	3	0		3:30:00	0:00	0	3:30:00	1	0
TS	4	0		3:30:00	0:00	0	3:30:00	2	0
TS	5	0		3:30:00	0:00	0	3:30:00	2	0
TS	6	0		3:30:00	0:00	0	3:30:00	2	0

Start-Modus: Start nach Startliste (generiert)
 Startliste für Lauf: Staffel erledigt H0: 11:30

Grundlagen > Zeiten übertragen Spez.-Funktion wähl los!

Felder aufteilen Methode auswählen los!
 Sortieren Sortierung wählen ^ v

Entwurf StartNr. manuell

Startzeiten / Nm. DB Eintragen in LäuferDB

Startliste drucken
 Liste beinhaltet auch nachträglich erfasste Läufer
 Format wählen

Startliste exportieren (beinhaltet auch nachträglich erfasste Läufer)
 Format wählen Exportieren

erneut planen OK Abbruch ESC

NORMAL PRIORITY Handshake: OK (Leerlauf) Kein Wechsel-Laufwerk Backup: \\Brugg\picOR\ORserver (c) picoSOFT.ch

Modifikation speichern (DB-Knopf Eintragen in Läufer DB)

OR - SERVER Ver. 3. Mrz. 2016

WETTKAMPF: 2016ARGNACHT Argus Nachstaffel 2016 4. Mrz. 2016 aktiver Lauf: Staffel

ÜBERSICHT | STATISCHE DATEN | WETTKAMPF | ADMIN | IM-/EXPORT | **STARTLISTE** | RESULTATE | PROBLEM | SERVICE

STARTLISTE --- generieren und ausdrucken

Hilfe | Einstellungen | Grundlagen | Info

Kategorie	Strecke	Anz.	1.St.Nr.	1.Start	Interv.	n vak.	letz. Start	Start	1. Po
ANS	1	30	1	1:31:00	0:00	0	1:31:00	1	0
ANS	2	0		3:00:00	0:00	0	3:00:00	1	0
ANS	3	0		3:00:00	0:00	0	3:00:00	1	0

Start-Modus: Start nach Startliste (generiert)
 Startliste für Lauf: Staffel erledigt H0: 18:00

Grundlagen > Zeiten übertragen Spez.-Funktion wähl los!

Felder aufteilen Methode auswählen los!
 Sortieren Alle Kategorien Sortierung wählen ^ v

Entwurf StartNr. manuell

Startzeiten DB Eintragen in LäuferDB << Modifikationen speichern !

Startliste drucken
 Liste beinhaltet auch nachträglich erfasste Läufer
 Format wählen

Startliste exportieren (beinhaltet auch nachträglich erfasste Läufer)
 Format wählen Exportieren

erneut planen OK Abbruch ESC

Auslesen

im Konfigurationsassistent den richtigen Port auswählen)

OR - CLIENT Konfigurations-Assistent

Vorbereitungs-Schritt	Stat	Bemerkung
Hilfe zur Konfigurations-Einstellung	---	
Identifikation des Clients	OK	RUETIHOF
Kommunikation mit Serverprogramm	OK	LOCAL
Datenaustausch mit Wechsel-Disk	---	
Pfad zu Server (Netzwerk / Lokal)	OK	C:\picOR\O...
Aktueller Wettkampf	OK	TRESLAG
Kommunikation mit Lesestation	OK	COM4/38400
Zusammenfassung	---	

Kommunikation mit Lesestation

COM-Anschluss wählen, an der die Lesestation eingesteckt ist.

System der Postenkontrolle ('Keine Lesestation' wählen, wenn keine Lesestation angeschlossen ist).

Status
Kommunikation mit der Lesestation OK (38400 baud)

KOMMUNIKATION MIT DER LESESTATION

Damit das Programm e-Cards einlesen kann, muss die Kommunikation mit der Lesestation OK sein.

COM-Port-Nummern 3 und 4 sind nicht erlaubt, da auf diesen beiden Ports auf Laptops meist Modems installiert sind, die einen Konflikt mit der Lesestation verursachen.

Wird das Programm nur zum Eingeben von Läuferdaten gebraucht, oder steht keine Lesestation zur Verfügung, kann die Kommunikation mit der Lesestation deaktiviert werden.

DEAKTIVIEREN der Kommunikation mit der Lesestation:
Im Eingabefeld 'System der Postenkontrolle' 'Keine Lesestation' auswählen.

Die Kommunikation bleibt ausgeschaltet, bis der Benutzer hier im Konfigurations-Assistenten wieder ein Auswertesystem anwählt oder das Programm bei einem Neustart an einem seriellen Anschluss eine Lesestation findet.

Der deaktivierte Zustand wird in der Statuszeile unten rechts mit 'Lesestation deaktiviert' signalisiert.

Abbruch < Zurück Weiter > Fertig Detail-Info Hilfe

Druck-Einstellungen wählen

OR - CLIENT Ver. 13.Dez.2012 (program running until 31.Dez.2013)

Datei Extras Hilfe

WETTKAMPF: TRESLAG TRESLAG aktiver Lauf: Staffel auf SERVER: C:\picOR\ORserver\

ÜBERSICHT LÄUFERDATEN START ZIEL e-CARD LESEN EXTERN SPORTident SERVICE

e-CARD — e-Card-Daten auslesen

Wettkampf / Lauf: TRESLAG / aktiver Lauf: Staffel
Wettkampfmodus: Staffel-OL

Status Leseprozess
Lesestation nicht bereit ... aktivieren

Zwischenzeiten drucken automatisch

Hilfe Einstellungen Info Liste

Einstellungen für Drucker und Layout Zwischenzeiten

Druck-Modus auswählen: Windows Druckersteuerung
Drucker/Anschluss auswählen: EPSON TM-T88IV Receipt
Layout auswählen: Rolle 80 mm (Epson TM-T88 III-V)
Korrektur Position (+/-mm): 0 links 0 oben

Einstellungen definiert auf Server (temporäre Anpassung hier möglich)

Ausdruck startet automatisch
Zwischenzeiten 2 x drucken (für Hängerangliste, Kontrolle, ...)
Bei Fehler Zettel 2 x drucken
Zwischenzeiten in Englisch
Laufzeit gross (zusätzlich)

Testausdruck starten

OK Abbruch ESC OK

NETZWERK -- Handshake mit Serverprogramm OK Lesestation deaktiviert

Massenstart nicht abgelöste Läufer

Start von Strecke 2-5 anpassen relativ zur Nullzeit (H0, im Beispiel 11:30, effektiv 11:31)

OR - SERVER Ver.17.Jan.2014 (Programm läuft bis 31.Dez.2014)

WETTKAMPF: TRESLAG 37. TRESLAGSTAFFEL 2014 19. Jan. 2014 aktiver Lauf: Staffel

ÜBERSICHT | STATISCHE DATEN | WETTKAMPF | ADMIN | IM-/EXPORT | **STARTLISTE** | RESULTATE | PROBLEM | SERVICE

STARTLISTE --- generieren und ausdrucken

Start-Modus: Start nach Startliste (generiert)

Startliste für Lauf: Staffel erledigt H0: 11:30

Grundlagen: **Zeiten übertragen** Spez.-Funktion wähl los!

Felder aufteilen: Methode auswählen los!

Sortieren: Sortierung wählen ^ v

Entwurf: StartNr manuell

Startzeiten / Nm: DB Eintragen in LäuferDB

Startliste drucken: Liste beinhaltet auch nachträglich erfasste Läufer

Startliste exportieren (beinhaltet auch nachträglich erfasste Läufer): Exportieren

Kategorie	Strecke	Anz.	1.St.Nr.	1.Start	Interv.	n vak.	letz.Start	Start	1.Po
TS	1	49	auto	0:01:00	0:00	0	0:01:00	1	0
TS	2	0		3:20:00	0:00	0	3:20:00	1	0
TS	3	0		3:20:00	0:00	0	3:20:00	1	0
TS	4	0		3:20:00	0:00	0	3:20:00	2	0
TS	5	0		3:20:00	0:00	0	3:20:00	2	0
TS	6	0		3:20:00	0:00	0	3:20:00	2	0

OK Abbruch ESC

NORMAL PRIORITY Handshake: OK (Leerlauf) Kein Wechsel-Laufwerk Backup: \\Brugg\picOR\ORserver (c) picoSOFT.ch

auf Zeiten übertragen klicken und danach in DB eintragen

OR - SERVER Ver.17.Jan.2014 (Programm läuft bis 31.Dez.2014)

WETTKAMPF: TRESLAG 37. TRESLAGSTAFFEL 2014 19. Jan. 2014 aktiver Lauf: Staffel

ÜBERSICHT | STATISCHE DATEN | WETTKAMPF | ADMIN | IM-/EXPORT | **STARTLISTE** | RESULTATE | PROBLEM | SERVICE

STARTLISTE --- generieren und ausdrucken

Start-Modus: Start nach Startliste (generiert)

Startliste für Lauf: Staffel erledigt H0: 11:30

Grundlagen: **Zeiten übertragen** Spez.-Funktion wähl los!

Felder aufteilen: Methode auswählen los!

Sortieren: Sortierung wählen ^ v

Entwurf: StartNr manuell

Startzeiten / Nm: DB Eintragen in LäuferDB

Startliste drucken: Liste beinhaltet auch nachträglich erfasste Läufer

Startliste exportieren (beinhaltet auch nachträglich erfasste Läufer): Exportieren

Kategorie	relZeit	a	St.Nr.	Staffel	Nation	Sort.Kriter
TS	0:01:00	1	01	norska G.Poulier S.Sc	SUI	
TS	0:01:00	2	02	Teiga J.Hellmüller I.Helln	SUI	
TS	0:01:00	3	03	DLG Baslerinnen R.Friec	SUI	
TS	0:01:00	4	04	Teiga 2 S.Linderst M.Hell	SUI	
TS	0:01:00	5	05	timber M.Eglin H.Zihlmar	SUI	
TS	0:01:00	6	06	Rüslar D.Klockar W.Joh	SUI	
TS	0:01:00	7	07	Buechberg P.Zehnder M	SUI	
TS	0:01:00	8	08	Suters D.Suter R.Suter L	SUI	
TS	0:01:00	9	09	Baldegg N.Suter J.Suter	SUI	
TS	0:01:00	10	10	Schwarzbuebe Express	SUI	
TS	0:01:00	11	11	Dust C.Stäuble L.Stäubli	SUI	
TS	0:01:00	12	12	Smith S.Schmid P.Schm	SUI	
TS	0:01:00	13	13	Ici cest Fribourg Q.Merte	SUI	
TS	0:01:00	14	14	norska/skandia R.Ruch	SUI	
TS	0:01:00	15	15	Frei-Wey T.Frei H.Wey	SUI	
TS	0:01:00	16	16	Winterthurer mit Ausländ	SUI	
TS	0:01:00	17	17	DLG Pfäffikon M.Uhr H	SUI	
TS	0:01:00	18	18	Family Würsten M.Würst	SUI	
TS	0:01:00	19	19	Luzern 1 N.Boos E.Kimm	SUI	
TS	0:01:00	20	20	Luzern 2 M.Walss C.Boc	SUI	
TS	0:01:00	21	21	Luzern 3 D.Köpfl S.Köpl	SUI	
TS	0:01:00	22	22	gäng sövu D.Ruedlinger	SUI	

Läufer/in suchen los weiter

OK Abbruch ESC

NORMAL PRIORITY Handshake: OK (Leerlauf) Kein Wechsel-Laufwerk Backup: \\Brugg\picOR\ORserver (c) picoSOFT.ch

Nicht gestartete Läufer deaktivieren

Mannschaft und Läufer auswählen

OR - CLIENT Ver.17.Jan.2014 (program running until 31.Dez.2014)

Datei Extras Hilfe

WETTKAMPF: TRESLAG 37. TRESLAGSTAFFEL 2014 aktiver Lauf: Staffel auf SERVER: C:\picDR\DRserver\

ÜBERSICHT | **LÄUFERDATEN** | START | ZIEL | e-CARD LESEN | EXTERN | SPORTident | SERVICE

LÄUFERDATEN — Neueingabe / Modifikation

Bearbeitungsmodus: 8 Modifizieren Läuferdaten (Suche nach Startnummer)

Eingabefeld: 7

Adress-Typ: Team-Administrator

Name / Vorname: [] []
gleicher Administrator kann mehrere Teams melden

Strasse / Nummer: [] []

Adress-Zusatz: []

PLZ / Wohnort: [] [] [] []

Land (Postversand): [] []

Angaben zum Team

Verein: []

Kategorie / e-Card: [] [] Postversand

Weitere Daten Register rechts auswählen, ALLES speichern mit F2

Speichern F2 Abbruch ESC

Hilfe	Info
7.1	Zehnder Patrick 1967-M TS-7.1 62912
7.2	Gerritsen Margrit 1968-F TS-7.2 54636
7.3	Carella Michael 1955-M TS-7.3 345411
7.4	Renaud Humbel Véronique 1970-F TS-7.4 1394215
7.5	Achemann Alois 1960-M TS-7.5 761960
7.6	Carella Michael 1955-M TS-7.6 0

<TAB>-Taste drücken, um einen Eintrag aus der Liste auswählen zu können.

NETZWERK -- Handshake mit Serverprogramm OK Lesestation deaktiviert

gestartet deaktivieren

OR - CLIENT Ver.17.Jan.2014 (program running until 31.Dez.2014)

Datei Extras Hilfe

WETTKAMPF: TRESLAG 37. TRESLAGSTAFFEL 2014 aktiver Lauf: Staffel auf SERVER: C:\picDR\DRserver\

ÜBERSICHT | **LÄUFERDATEN** | START | ZIEL | e-CARD LESEN | EXTERN | SPORTident | SERVICE

LÄUFERDATEN — Neueingabe / Modifikation

Bearbeitungsmodus: 8 Modifizieren Läuferdaten (Suche nach Startnummer)

Eingabefeld: 7

Adress-Typ: Team-Administrator

Name / Vorname: Suter Rebekka
gleicher Administrator kann mehrere Teams melden

Strasse / Nummer: [] []

Adress-Zusatz: []

PLZ / Wohnort: [] - [] [] []

Land (Postversand): [] []

Angaben zum Team

Verein: OLG Cordoba

Kategorie / e-Card: TS 0 Postversand

Weitere Daten Register rechts auswählen, ALLES speichern mit F2

Löschen Speichern F2 Abbruch ESC

Hilfe > Zusätze Staffel **Laufdaten**

STAFFEL: (7) Buechberg P.Zehnder M.Gerritsen M.Carel

Str.1 | Str.2 | Str.3 | Str.4 | Str.5 | **Str.6**

Kategorie (erweitert): TS-7.6

e-Card-Nummer: 0 e-Card-Nummer ändern

Startliste (Nummer und Zeit)

Startnummer: 7.6

Startzeit [hh:mm:ss]: 14:50:00 Zeit Sammelstart

Gestartet

Im Ziel

Zeit-Gutschrift (R): [] Zeit in [sec] (max. 6 Stellen)

Straf-Zeit (P): [] Zeit in [sec] (max. 6 Stellen)

Grund für Disqual.: [] Text (max. 16 Zeichen)

Läufer(in): **Carella Michael**

Wertung: nicht im Ziel Wertung ändern

Div. Daten Laufzeit e-Card / Posten [keine Daten]

NETZWERK -- Handshake mit Serverprogramm OK Lesestation deaktiviert

Fehlende Läufer bestimmen

Strecke auswählen und aktualisieren und auf Fehlende klicken

OR - SERVER Ver. 17. Jan. 2014 (Programm läuft bis 31. Dez. 2014)

WETTKAMPF: TRESLAG 37. TRESLAGSTAFFEL 2014 19. Jan. 2014 aktiver Lauf: Staffel

ÜBERSICHT | STATISCHE DATEN | WETTKAMPF | ADMIN | IM-EXPORT | STARTLISTE | RESULTATE | PROBLEM | SERVICE

RESULTATE ... ausdrucken / exportieren

Wettkampf: TRESLAG Staffel-OL

Resultate für: Strecke 6 provisorisch Aktualisieren

Ranglisten manuell ausdrucken

Kategorien: Alle Kategorien

Test (Bildschirm): los! wenn OK >> drucken einzelne Seiten

Gesamtergebnis: (Staffel detailliert) mit Zwischenzeiten

Druck-Automatik (druckt alle veränderten Kategorien ohne Zwischenzeiten)

aktivieren Druck-Intervall [min] Countdown

Ranglisten exportieren Strecken- und Staffel-Resultate einzeln exportieren

Format wählen Exportieren

Spezialfunktionen / Auswertungen

Funktion auswählen

Hilfe | Einstellungen | Rangliste | Statistik | **FEHLDE**

14 fehlende Läufer/innen

14:43:39 (Pass)	25	Zanelli Sergio 1975-M	TS-25.
14:49:26 (Pass)	21	Köpfli Amanda 1993-F	TS-21.
14:50:00 (Alt)	11	Round Vanessa 1987-F	TS-11.
14:50:00 (Alt)	17	Uhr Hanspeter 1954-M	TS-17.
14:50:00 (Alt)	2	Vock René 1960-M	TS-2.E
14:50:00 (Alt)	24	Wyrsch Maxime 1999-M	TS-24.
14:50:00 (Alt)	26	Lauenstein Sandra 1981-F	TS-26.
14:50:00 (Alt)	40	Fonseca Roger 1986-M	TS-40.
14:50:00 (Alt)	47	Berger Tobia 1997-M	TS-47.
14:50:00 (Alt)	48	Lienert Luis 1998-M	TS-48.
14:50:00 (Alt)	49	Buchmüller Roger 1966-M	TS-49.
14:50:00 (Alt)	6	Maag Christof 1964-M	TS-6.E
14:50:00 (Alt)	7	Carella Michael 1955-M	TS-7.E
14:50:00 (Alt)	9	Maurer Judith 1974-F	TS-9.E

OK Abbruch ESD

NORMAL PRIORITY Handshake: OK (Leerlauf) Kein Wechsel-Laufwerk Backup: \\Brugg\picOR\ORserver\ (c) picoSOFT.ch

Wettkampf abschliessen

OR - SERVER Ver. 17. Jan. 2014 (Programm läuft bis 31. Dez. 2014)

WETTKAMPF: TRESLAG 37. TRESLAGSTAFFEL 2014 19. Jan. 2014 aktiver Lauf: Staffel Inkrement-Backup

ÜBERSICHT | STATISCHE DATEN | **WETTKAMPF** | ADMIN | IM-EXPORT | STARTLISTE | RESULTATE | PROBLEM | SERVICE

WETTKAMPF ... Daten bereitstellen

Wettkampf: TRESLAG Staffel-OL

Statische Daten: STANDARD

Wettkampf-Titel und Wettkampf-Modus ✓

Definition und Auswahl der Kategorien ✓

Startgelder und Gebühren ✓

Lauf-Daten (einzelne Läufe) ✓

Zusatzangaben für Staffel-OL ✓

Bahnen erstellen ✓

Status Wettkampf ALLES BEREIT für den Wettkampftag ✓

Daten auf Stick speichern (Offline-Betrieb Client)

Wettkampf-Daten drucken

Einen Lauf des Wettkampfes aktivieren / abschliessen

Zum Wechseln des Wettkampfes Programm verlassen und neu starten!

Programm-Funktion abschliessen mit ... OK Abbrechen

Hilfe >> **Abschliessen**

Lauf aktivieren / wählen / abschliessen: Staffel

Speichern Abbrechen

NORMAL PRIORITY Handshake: OK (Leerlauf) Kein Wechsel-Laufwerk INKREMENT-BACKUP - ZIELORT FEHLER (c) picoSOFT.ch

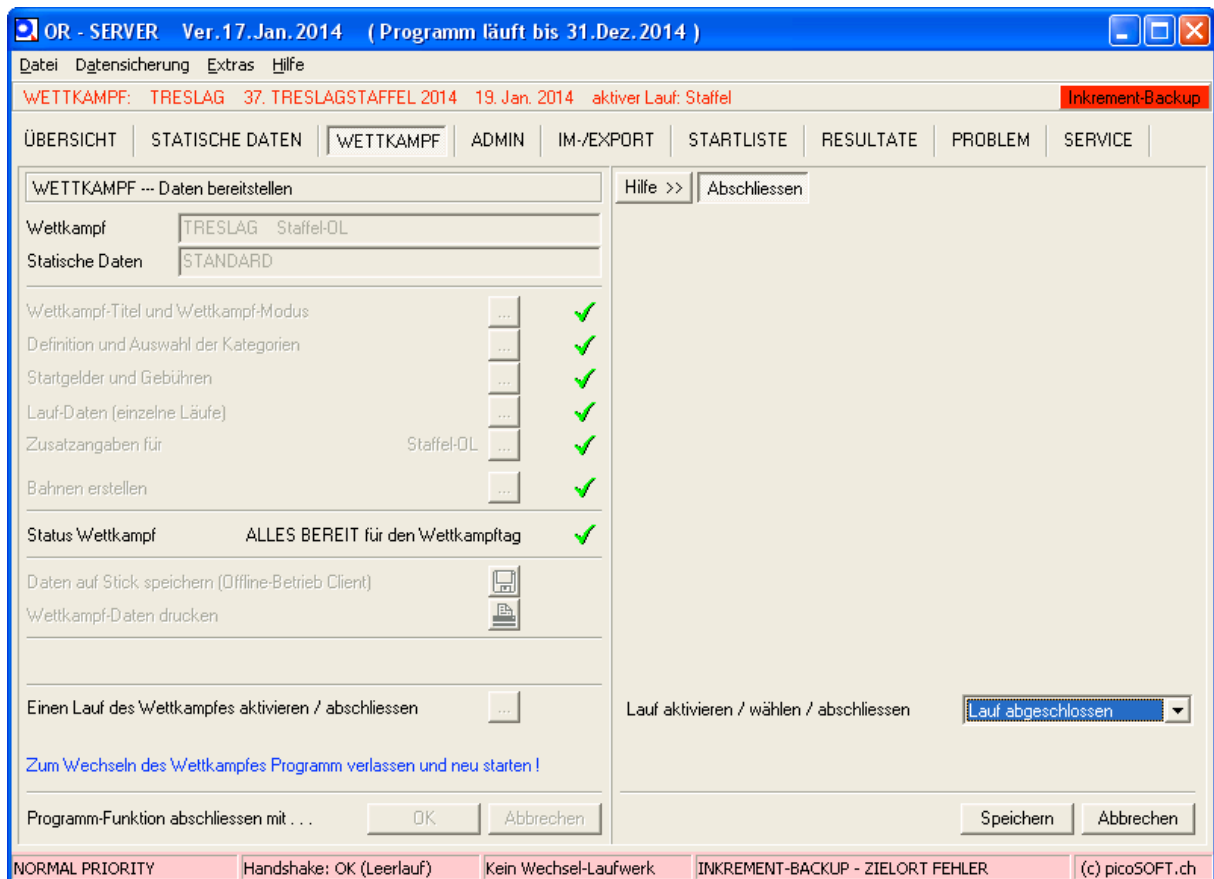

Nun erscheint in den Ranglisten ‚provisorisch‘ nicht mehr.

Staffelresultate aus ORware für SOLV

Folgende 3 Resultatdateien sind für den SOLV bereitzustellen:

Modul Resultate öffnen (ORserver)

1. Streckenrangliste:

Resultate für Strecke 1 anwählen, aktualisieren.

→ Rangliste exportieren → Format wählen → SOLV → exportieren → ORexpResult-SOLV_TRESLAG-LEG1.csv entsteht.

dito für Strecken 2 – n

diese n csv-Dateien zusammenfügen:

csv der Strecke 1 mit Editor oder Smultron öffnen (nicht mit Excel öffnen!) und als LEGs.csv sichern (speichern unter) und offen lassen.

LEG2 öffnen und alles ausser den Header auswählen (inkl der Zeile mit den Streckendaten)

→ per copy paste ins LEGS.csv reinkopieren.

dito mit den Strecken 3-n → sichern.

→ Dieses CSV per Webupload dem SOLV übermitteln (aber nicht freischalten, da das von den SOLV-Administratoren bearbeitet werden muss.)

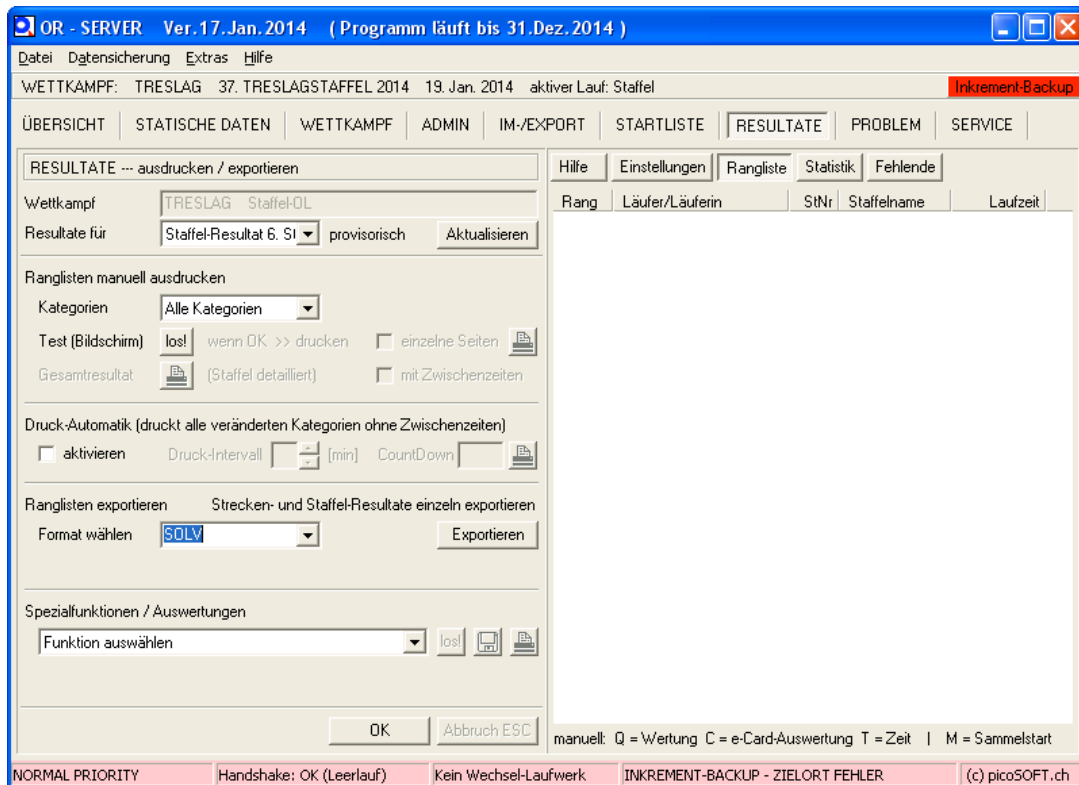

2./3. Gesamtranglisten

Resultate für: Staffel-Resultat 6. Strecke anwählen (resp. letzte Strecke der Staffel)

→ Rangliste exportieren → SOLV → exportieren → es wird als csv gesichert (ORexpResult-SOLV_TRESLAG-RELAY6.csv)

Dieses csv per Webupload dem SOLV übermitteln (aber nicht freischalten, das muss das SOLV-Team selber.)

Staffel-Resultat 6. Strecke anwählen (resp. letzte Strecke der Staffel)

→ Kategorien → Alle Kategorien → Test (Bildschirm) los → Gesamtresultat Schaltfläche wird freigegeben (Staffel detailliert) → als pdf drucken.

Dieses PDF den SOLV-Webmastern per Mail schicken.

OR - SERVER Ver. 16.Sep. 2013

Datei Datensicherung Extras Hilfe

WETTKAMPF: TRESLAG 37. TRESLAGSTAFFEL 2014 19. Jan. 2014 Wettkampf abgelaufen (abgeschlossen)

ÜBERSICHT STATISCHE DATEN WETTKAMPF ADMIN IM-/EXPORT STARTLISTE RESULTATE PROBLEM SERVICE

RESULTATE --- ausdrucken / exportieren

Wettkampf TRESLAG Staffel-OL
 Resultate für Staffel-Resultat 6. St definitiv Aktualisieren

Ranglisten manuell ausdrucken
 Kategorien Alle Kategorien
 Test (Bildschirm) los! wenn OK >> drucken einzelne Seiten
 Gesamtergebnis (Staffel detailliert) mit Zwischenzeiten

Druck-Automatik (druckt alle veränderten Kategorien ohne Zwischenzeiten)
 aktivieren Druck-Intervall [] [min] Countdown []

Ranglisten exportieren Strecken- und Staffel-Resultate einzeln exportieren
 Format wählen SOLV Exportieren

Spezialfunktionen / Auswertungen
 Funktion auswählen
 Funktion auswählen
 Liste der Läufer/Läuferinnen auf Sammelstart
 Kontrolle der korrekten Übergabe an Folgeläufer/in
 Theoretische Einlauf-Reihenfolge (gemäss DB-Eintrag)

Rang	Läufer/Läuferin	StNr	Staffelname	Laufzeit
TS.6				
1.	Rüedlinger D. Gross J. ...	22	gäng sövu/...	3:13:36
2.	Hohl C. Hirzel A. Holm...	37	OK HOHIHO	3:23:11
3.	Mertenat Q. Aebischer ...	13	Ici cest Fribo...	3:27:42
4.	Schweizer T. Gürtler J...	43	DL NwK N...	3:28:28
5.	Keller S. Brunner A. Rö...	29	nicht ganz b...	3:28:52
6.	Inderst S. Hellmüller M...	4	Teiga 2/Sav...	3:29:14
7.	Zwicky S. Altorfer A. S...	28	Hahnensee ...	3:32:05
8.	Friederich R. Müller H. ...	3	OLG Baslerin...	3:32:09
9.	Winteler R. Schubnell ...	16	Winterthurer ...	3:39:26
10.	Rothweiler D. Schlatter...	41	OLC Kapreol...	3:39:48
11.	Boos N. Kimmig E. Fra...	19	Luzern 1/OL...	3:43:13
12.	Merz J. Merz D. Gante...	23	Rymenzbürg...	3:48:24
13.	Humbel D. Widler K. ...	27	evergreens &...	3:51:02
14.	Hotz D. Strazzarino S. ...	32	Argus 1/DLK...	3:52:23
15.	Wermelinger R. Zihlma...	5	timber/busso...	3:56:54
16.	Zbinden C. Bachmann ...	46	DL NwK N...	3:59:55
17.	Bolliger S. Schweizer ...	44	DL NwK N...	4:04:09
18.	Berger S. Jaeger M. T...	39	Gundelfinger...	M 4:06:24
19.	Buchs P. Buchs F. Za...	25	cadreNE 2/...	4:13:30
20.	Suter N. Suter J. Maur...	9	Baldeg/DL...	M 4:17:24
21.	Köpfl D. Köpfl S. Köpfl...	21	Luzern 3/OL...	4:19:27
22.	Zappa J. Hiltbrunner O...	31	DLG Hutwil ...	M 4:19:52
23.	Stäuble C. Stäuble L. ...	11	Dust/OLG G...	M 4:23:31
24.	Hellmüller J. Hellmüller ...	2	Teiga/St. Ga...	M 4:29:34
25.	Frei M. Amrein S. Kam...	36	OLG Wald 2...	M 4:29:43
26.	Zappa P. Kohler B. Ho...	30	DLG Hutwil ...	M 4:30:32

manuell: Q = Wertung C = e-Card-Auswertung T = Zeit | M = Sammelstart

NORMAL PRIORITY Handshake: OK (Leerlauf) Kein Wechsel-Laufwerk Backup nicht aktiviert (c) picoSOFT.ch

Nach Beendigung der Staffel: Spezialfunktionen beachten und kontrollieren ob alles korrekt lief.

- Hochladen der Resultate unter <http://www.o-l.ch/cgi-bin/results> -> "Upload von Ranglisten mittels Webformular"
- Das soeben exportierte File unter "Ranglisten-File" anwählen
- Unter "Software" unbedingt "ORware" anwählen
- Restliche Einträge (Eingabe durch) ausfüllen und mit [Abschicken] abschliessen